盛京時報

陰曆乙亥六月十六日
昭和十年七月十六日
西曆一千九百卅五年

本報價目本埠每份每月一圓一角（國幣）外埠郵費在內每份每月一圓三角（國幣）零售每份五分（國幣）廣告刊費五號字每行十三字一日一圓（國幣）長期另議
發行人 染谷保藏　編輯人 菊池貞二　印刷人 東光明
發行所 奉天隅田町九番地 盛京時報社
電話 編輯部（日）三二八二番 營業部（日）二〇二二番 營業部（滿）四一六八號

時論

肅清靡靡之音具體建議

（轉錄上海時事新報）

淫詞艷曲。讕語浪調。播騰市廛。宛成絃誦。妖冶歌女。駝背老槍。憑藉科學之工具。執掌廣播之牛耳。遂致頹廢浪漫之風氣。中於全社會。而興奮振作之精神。消耗於無形間。凡吾同仁。既已一致鳴鼓而攻之。本報復願臚舉具體建議數則。以供當道之採擇。而爲同仁之續貂。

（一）廣播無線電。原爲科學之產物。實施社會教育之利器。音樂更具移風易俗。調劑生活。陶冶性情之妙用。吾人非徒不欲因噎廢食。咀咒科學。毀棄音樂。且反要求推進無線電話之功用。鼓吹對於音樂之愛好。

（二）吾人要求行政當道。嚴密管理無線電播音台。調整其播音時間。釐定其播音節目。在量的方面。不必求其多。在質的方面。要須加以嚴格之審查。一切靡靡頹廢之聲音。荒誕落伍之故事。一概擯棄。決不留戀。

（三）吾人要求行政當道。依時訓練播音人。授以必要之智識。賦以應具之意識。必須經過嚴格之檢定。始可繼續服務。其有腐化過深。不堪改造者。勒令停止播音。毋使貽害社會。流毒無窮。

（四）吾人要求行政當道延聘當代文學家藝術家。（無聊者類唐者。不錄）各就特長。或編製有意義之播音詞。或譜爲悲壯熱烈之曲調。經過審愼編配之後。發交各播音台歌樂社。依次練習。（駝背老槍。與妖冶歌女。不許鸚鵡學語）。再經過考核之後。方可播傳。

（五）吾人要求當地學術團體。文化機關。佔領各廣播電台領域。而各廣播電台。亦亟應自覺自省。與若爾團體機關。取得聯絡。

（六）吾人要求經營出版事業者。（報館在內）犧牲小己之利益。共謀大羣之幸福。毋唯低級趣味之是趨。應以鼓舞民族復興之精神爲大前提。一切淫蕩詞句。香艷字樣。好之者以爲可以銷魂奪魄。惡之者方且作三日嘔。無論其在廣告。或在新聞。未可代爲宣傳。概須肅清蕩滌。

嗚呼。國家阽危極矣！民氣消沉極矣！吾人不欲求民氣有復振之一日。民族有復興之一日。則亦已矣。苟猶有一些人心者。則深入於每個家庭。普遍於下層社會之廣播電。斷不容其斷喪民氣。沉淪民志。至於如斯之甚也。

意阿紛爭 仲裁裁定書已經發表

仲裁委會可望續會

日內瓦訊云、意阿爭端混合仲裁委員會、兩國出席代表、意見相反、陷于僵局、已停止工作、頃國聯秘書處將意阿兩國仲委員之裁定書、予以公佈、意方仲裁委員會之裁定書內稱、兩國政府代理人不一致、當由關係政府協議解決之、查意阿雙方代表、前會在日內瓦商得同意、仲裁委員會之職權、當僅以考慮關於維魯亞事件之事實及責任爲限、當經裁明本年二十五日國聯行政決議案、意議案政規定之權、限進行委員會之工作、即使此種建議不能獲得阿國委員之同意、彼等仍擬使委員會於七月二十日重行開會、俾設法使兩國政府對於委員會之權限一層、獲得諒解云、又阿國方面以阿委員之裁定書、宣稱阿國代理人士所提出之維魯亞領土主權問題、不能在仲裁委員中加以討論、則委員會之權力、將大爲減弱、又謂兩國代表既以各抱所見相持不下、則根據五月二十五日政院決議案、由行政院開會指派第五仲裁委員此其時矣云、

日內瓦訊云、國聯秘書處接意阿爭案仲裁委員會中意代表之報告、現悉該會有繼續工作之希望、意代表詳述希維事根談判決裂之原因後、表示繼續依仲裁協定之條文工作之志願、惟建議委員會應延會至七月二十日、俾有關係之兩國政府得獲臨時妥協云、同時阿政府發言人席士現認局勢萬分危急、國聯行政院應速加干涉、但因席士未請國聯立即召集行政院會議、故仲裁手續是否眞正失敗、或是否應俟八月二十五日原定日期召集行政院會議、將請行政院主席決之云、

羅馬訊云、羅馬消息、各方面對英外相賀爾昨在下院辯論外交政策時所發表關於意阿爭案之言論、皆表歡迎、視爲英國態度轉佳之徵、英國拒絕供給阿比西尼亞軍械一舉、亦爲意人所歡迎、謂可使阿政府爲之氣餒、

英工黨攻擊政府

任用閣員不憑能力 包爾温有詳細解答

倫敦十二日電、工黨領袖藍斯伯雷十日在下院對於閣員數人新近之更動、大肆抨擊、謂反對黨不贊成選用閣員、不憑能力、但憑黨籍之原則、馬爾孔麥克唐納從政二年、居然任殖民大臣職、而得五千鎊之年俸、而林德賽下院議員、歷史甚短、今亦顯居海軍要職、同時桑凱子爵、竟被免除司法大臣職、一若解雇一尋常之人然、航空大臣倫敦達里與內務大臣基爾摩、何以免職、此皆反對黨所欲知者、艾頓不管部務、而有閣員之稱、其地位究爲何等、應加以解說云、自由黨領袖薩穆爾對於一九一四年以後設立新閣員十席、如航空部、海外自治部、勞工部、運輸部等一事、亦發抨擊之言論、英相包爾溫答稱、渠現提議、舉克蘭波勛爵爲外部第二次官、外相與國聯事件專員之關係、乃因特殊環境而有之辦法、此種環境、至少在十二個月繼續存在、外交事件現極繁重、其與英國歐洲及世界各處之關係重大、以今日爲最甚、渠願外部有充分强盛之人員、辦理其事、外相賀爾與艾頓同爲閣員、階位相等、渠與此二人現有甚密切之聯絡、此種新辦法、乃一種嘗試、在鞏固外部、使之充分堅强、以應付今日所遭之困難問題云、包爾溫對於不管部閣員之任命、亦發言辯護、其理由爲前例可援及時勢需要云、

德造艦經費 需十億馬克

柏林訊云、一九三五年德國海軍程序、即規定建造二萬六千噸之戰艦兩艘、一萬噸之巡洋艦兩艘者、德國各報皆視爲中庸、據各報載稱、新戰艦將仿法國二萬六千五百噸之鄧克式戰艦建造、法艦裝十三吋口徑之大砲八尊、惟德國最新之砲爲十一吋、故新戰艦將裝十一吋之砲八尊、萬噸巡洋艦兩艘、大約將仿著名袖珍式戰艦建造、一九三五年海軍程序之經費、共需幾何、迄未公布、惟據私人估計、當在馬克十萬萬左右、除戰艦與巡洋艦外、程序中尚列有驅逐艦十六艘、潛艇二十八艘、

海長史旺森宣布 美造艦程序

驅逐艦卅六艘及潛艇十八艘

華盛頓訊云、美海長史旺森十日宣佈美國造艦程序、謂德國增多其海軍實力之決定、乃歐洲事件、與美國計畫無關、美國海軍願照華盛頓與倫敦海軍條約辦理、但須其他簽字國皆守其條約範圍、根據文生法案、美國艦隊須造驅逐艦卅六艘、潛艇十八艘方可在一九四二年適合條約所規定之實力、美國大戰艦七艘、內有一艘將於華盛頓條約期滿時臻衰老之年齡、但將否補換、今尚未決定、業已決定建造之各艦、將於一九三七年一月一日開始動工、一九三六年七月起之一年程序、包括驅逐艦十二艘與潛艇六艘之建造工程云、（圖即史森旺）

希臘復辟空氣 愈形濃厚

十月舉行公民投票

雅典訊云、十日國會以大多數通過舉行公民投票、最後表決復辟問題議案、於是乃於歡呼前王喬治萬歲聲中閉會、至十月公民投票、大會將於十一月十五日以前舉行、按前王於一九二三年一月接位、同年十二月被迫離國、一九二四年四月十三日舉行公民投票、多數主張共和、今情勢已變、保王黨聲勢大盛、預料下屆公民投票必將贊成復辟、

巴黎訊云、巴黎日報載、該報記者昨日謁見希臘廢王喬治時、於談話終了喬治突向記者發出『彼此至雅典再見』一語、一時各界極爲注目、咸認此語不啻廢王公開表示彼將於不久未來返國之希望、（圖即廢王）

美參院通過 農業整理修正案

華盛頓訊云、十一日參院通過農業整理案之修正文、將彭海德棉業法案及烟草管理案延長一年云、

又訊、羅總統十一日簽定一法案、規定在美菲人移居菲島之辦法云、

改組津市府

程克談繁榮市面問題

津訊、津市長程克昨日接見新聞界、發表談話、（一）市府昇格後之組織、決依據中央頒布之甲種市組織法、並參照津市實際需要及增進行政效率諸端、通盤籌劃、現所決定者、社會局事務較簡、無擴充之必要、土地局亦不另行設立、財政局因包括財務行政及稅務徵收、辦事殊覺不便、將來擬劃分之、（二）市政建設前任所籌擬待辦者、有東站至總站間道路及特區發電廠兩事、前者因所經路線須收買多數民房、殊不經濟、且興築後、對於津市交通能否增進、殊不敢必、現已飭工務局楊局長重行計劃中、後者雖屬重要、然特一特四兩區是否需要、尚屬疑問、且創設之初、即須舉債四十萬元、將來利息一項、即將成爲問題、故此案從長計議後、始能完全決定、至於其他之新建設、正由工務局方面設計中、（三）從前津市每月撥冀省府協欵八萬元、軍分會方面六萬元、撥解軍分會者、由該會轉撥五十一軍、作爲餉糈、前市長商啓予氏在任時、會決定將前項協欵停撥、且經市政會議通過、省府協欵自六月份起即已停解、而撥軍分會者雖曾一再電懇各方核允、迄無具體結果、目前市府方面又奉軍分會電令、將每月補助五十一軍之六萬元轉撥三十二軍、作爲餉糈、在財政部未指定抵補的欵時、仍應照解、本人奉電請示辦法、（四）津市治安本人職責所在已飭所屬加緊防範決不令有不幸事件發生、（五）近年來津市工商業凋敝、考其原因甚爲複雜、本人擬於最近期內、邀請各關係方面領袖及專門人材、組織委員會、研究復興津市繁榮及救濟工商業方案云、

奧總理 否認復辟

維也納訊云、舒斯尼格總理頃向哈瓦斯社記者發表談話、說明國會通過法案、修改哈普斯堡皇室之法律上地位一事、係奧國內部問題、其目的僅在結束對於皇室之不允待遇至於復辟一說、則毫無此事、又謂奧國政府用意係與各國合作、組織中歐和平、決不欲逕行造成既成事實、修改皇室地位一舉、足以證明政府力量日益强固、對於皇室人士可能的潛力、每不畏懼、若謂此爲復辟之初步辦法、則大謬矣、舒氏嗣又談及奧國多數人士贊成復辟一事、謂只須復辟運動保守法律範圍、不致危及國內秩序及國外和平、則吾人固無加以阻止之理由也云、

猶哥攝政赴羅

猶哥斯拉夫京城訊云猶哥攝政保羅親王、昨夜離此、首途赴羅馬尼亞、聘問羅王加羅爾、此間現在確切宣示、保羅此行、與哈普斯堡王朝復辟問題之最近開展有關、總理斯托雅丁諾維契伴送保羅至國境、並於車中討論有關之各項問題、斯氏當晚即返首都、

本日三大張半

商業銀行股份有限公司廣告

本行設立迄今已歷二十餘年爲省城最早最久首創之地方銀行信用昭著遐邇咸知康德元年冬呈蒙滿洲國財政部許可實業部註册在案專業普通銀行一切業務茲爲便利各界顧主起見力求手續簡捷竭誠優厚待遇如承賜顧無任歡迎

總行地址省城大西門裡
總行電話 日電號碼二五四五、二四零八 滿電號碼三六二五、三六一五
外埠辦事處 哈爾濱道外 新京西三道街 錦州省城 山城鎭 遼源縣城

綏稜縣張家灣荒戶注意

日本拓務省第三次移民綏稜開拓組合本部在本縣之北大溝及農業公司地方辦理商租事務業經一再公佈遐邇咸知現在結束中至縣城東北張家灣亦一荒原地帶雖已出放多年均未開墾該組合本部爲開發產業計請求照數商租並由本縣商租委員會擬定臨時辦法俾便遵行（一）由農業公司起至張家灣東四道河子止均爲商租地帶（二）登報之日起限兩個星期內各業主將地照提交綏稜縣公署商租委員會（三）逾期不交者即由本縣發給土地執照並代業主辦理商租事務凡持有張家灣土地執照者務於七月十五日以前提交本縣商租委員會以資辦理而免延悞

綏稜縣辦理商租委員會啓

羅宅啓事

啓者已故小兒王振宇書閣所遺之側室董氏業於本月十一日與本宅經正式法律手續實行永久脫離關係有當日該氏親立字據簽押爲憑并有律師及親友到場爲證自民國十九年一月出度起至本年立字之日止在此期限內不論有無私存財物及欠外債務統歸該氏自行負責清理不與本宅相干特此週知再小兒生前有牙質名號圖章各一顆早已遺失無論何人拾得概作無效合併聲明

羅永慶啓

撫順興聚糧棧緊要聲明

啓者本號股東凡未交股欵及欠欵造追不償者經業股東代表議決予以取銷作爲無效如有持本號之股票無論何年月日讓渡或抵押者未經本號之公同允准依據本股票第六條規定概歸無効嚴格處理恐未週知特此聲明

聲明欵摺作廢

逕啓者敝人在奉天日站交通銀行存乙種活期存欵摺第三八六號計存金票捌百元又活期儲蓄存欵摺鳴記戶第十一號計存國幣捌百捌拾貳元五角伍分金字戶第二號銀元捌元五毛四分該三摺業已遺失無論落於日外人之手概作無效除向該行掛失外并再登報聲明作爲廢摺

張慷生 七月十五日

鳴謝太平保險賠欵迅速

五月二十九日晨被鄰掛帶罹遭回祿租房蕩爲一炬幸在太古保有貨物火險國幣八千元經該行調查屬實照實際損失不折不扣悉數賠償毫無延遲特此鳴謝暨爲保險者介紹

通遼錢家店鴻聚興

恭頌陳署長高鄉署員之政德

海龍縣朝陽鎭警察署長陳冠英氏久膺警官名望素著自四月間由縣城轉勤朝陽鎭至任職之後力課治安刷新警政對於匪情尤其注意日前採悉牛心頂子界小山居民王子恒有通匪之情事乃於五月廿七日晚十二時同高鄉二署員並警士二十名潛至該處搜捕擒獲著名匪首王子恒（即是登高好）通匪犯張慶學走頭犯郭永清三人並獲贓馬數頭又訊明匪首現正勾同伊外甥合幫二十餘在該處肆行搶掠以致居民不得安居樂業現經該署長偕同高鄉二署員奮力勦捕將一股匪犯由守備隊訊明即時正法實與本縣除一大害也所有農民特頌首稱慶査該署長到鎭未足兩月屢破要案又獲巨匪可謂我海邑警界之幹員也

海龍縣三區双泉堡村民全體敬啓

緊急聲明

啓者本協會自設立以來頗蒙熱心社會事業者及于各地有如破竹之勢實感激非淺突然本協會爲促進三千萬同胞文化向上目的對于各地設置分部置分部長及事務員外務員等廣佈本協會宗旨而就中有一部分之部員不遵守本協會會則對於各地應募會員徵收會費不報告于本協會以致會員不能接受會員章証及滿文『公民教育』雜誌等情實屬遺憾莫少但本協會所發行之領收証注意欄內明記『四方諸賢入會者一個月內無本協會之憑者請祈照于本協會』之事諒諸賢明白抵因本協會事務難踏不能直接向入會諸賢調查致有相誤今後伏祈諸賢如有前記之情者即照會前來庶免双方誤會是禱特此聲明

昭和十年七月十二日
奉天市商埠地一經路六緯路
社團法人帝國公民教育協會
總支部長澤本孟虎

辯護士 法學士 田口純男事務所

（登錄事務取扱）
奉天商埠三經路
電話 滿四二一四番 日五三五七番
事務主任 楠山貞助
滿洲人事務員 元法院書記 劉仲奮 包雲翹 趙日新

奉天電報學校招生

一、入學資格 預科高小及公學堂卒業本科初中畢業或同等學力者（有畢業證書者免試）
二、報名日期 自即日起至考試前一日止
三、考試日期 陽曆八月十四日
四、保送 外縣學生有各教育機關及行政機關公函保送者准予免試入學
五、校址 奉天小南關大街
（本校備有招生詳細簡章函索附郵票三分即寄）

奉天交通職業學校招生

一、本校招考 通信、鐵路、郵務、職業各科學生、
二、報名日期 自七月十日起至考試前一日止、
三、考試日期 八月十日
四、校址 奉天大北邊門外洮昌路路西
（本校備有詳細招生簡章函索附郵票三分即寄）

緊要聲明

敬啓者敝人王占功於大同二年借用中央銀行春耕貸欵現洋二百三十元以自已領名大照四張作抵押品當發回收一紙丟失無踪業已稟明立案尚未補發此種照收無論落於何人之手概作無效恐未週知特此登報聲明

敝人 王占功啓

凡土地商租証明手續行政司法一般法律行爲若蒙囑託定能懇切辦理

奉天浪速通四五
瀋陽代書所

日本飛行學校

操縱科六個月〇機關科二個月畢業〇校外學生有通信教授
志欲入飛行界者請先閱學校章程 函索即奉上學校章程說明書

新京東海天珠翠金店開幕廣告

啓者敝號在吉垣開設珠翠金店有年茲爲擴充營業便利顧主起見今在新京大馬路擇安樓房九間鳩工修理業已告竣又聘名師鑲製金銀器皿喜壽禮品更由外埠搜羅珠翠寶石廉價出售擬定七月七日開幕並希各界諸君惠臨乃荷

新京三馬路北東海天金店啓

專治泄瀉痢疾大王

嬰兒福 主治 食積痞塊驚悸失魂 腹痛泄痢嘔吐抽搐 瘟疹瘟毒一切時疫 呼吸喘促咽喉種痛

消疳散 主治 諸般疳症腹泄脾虛 面黃肌瘦健胃理脾 消化不良平常嬰兒 日服一次格外肥壯

本堂應診醫士 張夢九 黑顯廷

總發行奉天小西關實慶堂藥店

萬年青藥材店啓

省城中街路北・電話四五一〇號

營業課目
批發國產大宗葯材參茸等貨門售
各種湯劑飲片貨色俱全精製丸散
膏丹虎鹿仙膠虎骨葯酒應有盡有
定價低廉

特聘醫士 蘇東曉 周雲五 路錫九應診

丸見屋毛絲店廣告

兩洋新時衣料莊
鄙店開業以來價格低廉品質優良深蒙顧客歡迎
今又新到大批各種衣料定價克己賜顧諸君請駕早臨
奉天新市街北門東入口
丸見屋毛絲店

『固老德』電氣看板

絢爛廣告界之寵兒

固老德電氣

特色
一・耗費電量極度省減
一・冷溫發光・絕無危險
一・有永久的耐久力
一・無光色減退或變色

本社 東京市芝區芝浦町三丁目一番地
支店 奉天青葉町四二番地 電話4936番
大連市越後町三八番地 電話22346番
新京曙町二丁目四番地 電話5922番

滿洲『固老德』電氣株式會社

本劑對於淋濁各症可謂經對有效、主治各種急慢性五淋白濁、以及由淋毒引起之合併症、如副睪丸炎攝護線炎、膀胱炎、腎盂炎、及女子淋病、凡他藥罔效者、服本劑無不奏效、其主要作用爲殺菌利尿、鎭痛、消炎收歛、止淋服藥之後、直達尿道、如急性淋之劇烈症象能迅速緩解之即頑固之慢性症、經於一星期內、亦能漸趨良好洵屬極優秀之治淋特效藥也、定價、每小盒現大洋一元、中盒二元、特製大盒三元、另備說明書、函索即寄、外埠函購、郵費不加、但信件必須掛號、以免遺誤郵票九折、

奉天大西城門外電車站英美大藥房啓

胃腸病專門藥 紅色造福

統治胃腸心諸病便秘積滿腹痛有驗 大盒二元小盒一元

嬰兒聖藥 李氏小兒消藥

總行奉天大西邊門外鴻育堂藥店

滿日蘇國境委會案
蘇提出具体案
主張蘇與滿日委員同數

【東京十四日電】國境紛爭處理委員會、依十日廣田猶列內夫之會見、始入具体的交涉之第一步、但以順序、由委員會之方式組織、擬入權限及其他細目規定之協議、然而據蘇聯邦之提議案云、
一、滿日蘇聯國境委員會、得以蘇聯與羅馬尼亞之協定爲表式、
二、構成委員會當事者、爲滿日蘇三國、其委員選出數、爲蘇聯對滿日各得同數、一例如蘇聯二名滿日各一名）
但就中第二項爲適用北鐵讓渡協定中之支付物品關係委員會之組織、然而此與國境委員會、其性質不但完全不同、且蘇聯邦以委員會之絕對多數、將委員會之決定力、欲收於己國手中之蓄意、已被看透、日外務省將待駐滿南大使報告滿洲國之意向、廣田外相於今週中與猶列內夫大使行第四次之會見、同日猶列內夫大使羅馬尼亞之協定內容、答復前日廣田外相之質問外相又以
一、委員會之構成、滿日蘇須得同數、
一、國境委員會之目的、非僅處理國境之一切紛爭、且防止其發生、亦務使爲其議題、使廣大範圍、
強調以上之二點、以披瀝日方之見解、同日之會見、極堪重視、

察境保安隊問題
在平進行交涉
秦因病不能參加由張負責折衝

【北平十三日電】關於決定新地區保安隊問題之解決、十二日由高橋松井兩武官、與秦德純張詰棠之間、開始交涉、但至昨晚、秦德純因病、以至不能出席該會議之狀態、因之張詰棠奉宋哲元之指令、急於昨夜赴天津、在今日中歸平、除去秦德純、繼續開會、該保安隊問題之解決、當察哈爾問題解決之際、對重要事項、宋軍後退之履行、帶有重要性、前當察哈爾問題解決事項、在察哈爾滿洲國國院設定緩衝地帶、所謂非戰地區、不允許滿華兩國兵之存在、而置特定之保安隊、担任警備、但在現下對該保安隊尚未決定、在如斯狀態下、實不能期望維持該地區之治安、再宋哲元軍、雖完全後退、但由維持治安關係上有不能完全退去之狀態、因之關於該保安隊之武裝、有急速決定之必要、

駐華日艦赴青

【上海十四日電】日本駐華第三艦隊司令官百武、定十四日晨乘旗艦磐手號赴青島大連等地視察、約半月後返瀋、

中宣會建設撮影廠落成

【南京十四日電】中央宣傳委員會、近對電影事業、力求發展、除已在本京江東門外建有無聲攝影廠拍製電影外、近爲擴充、特在玄武湖又設有聲電影廠一所、規模宏大、自本年二月開工、經四閱月竣工、定明日在玄武湖舉行開幕典禮、

奧揆遇不測
乘車出遊負傷失其記憶力
夫人公子亦均受傷

秀斯尼格

【維也納十四日電】奧總理秀斯尼格、偕其夫人同乘汽車出遊、途遇不測、夫人頓時殞命、秀氏因受驚過甚、似已完全失其記憶力、目前尚未全不能記憶一事、若長此不愈、則不能再理揆務、
【又電】奧大利政府公佈、奧大利總理秀斯尼格氏、於十三日偕同夫人公子、乘瀛車由首都維也納出發赴林嗣之途中、突逢奇禍、總理夫人公子、皆負輕傷、再警衛之警官、亦負輕傷、運轉手有生命之危險、車身與路傍之樹木衝突破碎、

訪澳日使節出淵已出發

【東京十五日電】日澳親善使節出淵大使、帶領首藤商務書記官、已于十五日午前九時由東京乘車西下、十六日參拜伊勢太廟、同夜乘神戶出帆之布列西輿特維爾森號出發、一行將於本月廿五日行抵馬尼拉、八月十五日到澳洲悉尼、

廬山圖書館開幕禮

【南昌十四日電】贛省府爲便利遊客、發揚學術、特在廬山設大規模圖書館一所、自去年開工、至近日已竣事、即將舉行開幕典禮、

中國工程協會

【上海十四日電】中國工程協會、中國化學協會、中國地質學會、中國科學社、中國動物學會、中國植物協會六團體、本年度年會、決自八月二日起始、聯合在桂省南寧舉行、會期定爲四天、閉會將赴桂林梧州柳州等地遊覽、

修葺洛陽關公陵

【太原十四日電】張學良劉峙等發起募捐修葺洛陽關公陵墓、晋省府決議捐款一千元、已電達張等、

謝大使等參拜多摩陵

【東京十四日電】駐日謝大使、於十四日午前十一時三十分、與館員全體參拜多摩御陵、在弔大正天皇御靈同時、祈禱滿日兩國永遠之獨榮、再該大使於途中、對軍神東鄉元帥與在滿洲事變立赫赫武勳、永眠於多摩墓地之多門將軍、自心中表示弔意、

戰區督察專員
權限擴大
殷陶兩氏會見商震

【北平十三日電】殷汝耕、陶尚銘兩戰區督察專員、赴保定會見商震主席、有種種協議、完畢後、於十三日分別歸任地、由此次會見、即將完全確立專員在戰區之職權、以免去向來須一一仰河北省政府主席核准之繁雜手續、自于學忠以來、成爲懸案之專員權限擴大問題實現矣、十三日午後四時半、殷汝耕訪問高橋武官、對上項有種種懇談、

美蘇通商協定
業經簽字成立
但對美欠債事並未觸及

【莫斯科十三日電】前者在本地舉行之蘇美通商協定締結交涉、至十三日圓滿成立、該協定不包含借款問題、而爲晋定的、美國對蘇聯允許以最惠國待遇、
【華盛頓十三日電】美蘇通商協定內容、要旨如左、
一、蘇聯政府、在此後十二個月間、由美國政府購入總額三千萬金元之商品、
一、美國對此、在從前締結者且於今後締結者、付與所有通商協定包含之特權、但美國政府與古巴政府間之通商協定、則在此外、
一、本協定之有効期間、自一九三五年七月十三起、滿一個年間、但兩國政府、至滿期之前、可互相交涉、得將該有効期間延長、
【又電】美國國務院、關於十三日午前美蘇通商協定之成立、有如左之發表、
美蘇通商協定、於十三日由駐蘇美大使布里特氏與蘇聯外務人民委員李特維諾夫氏之間交換文件而締結者、此次通商協定、對今春二月決裂原因之蘇聯對美舊債問題並未觸及、更對兩國相互的關稅之減低、亦未言及、在美國政府方面、以爲經本協定之成立、兩國之貿易得向來三倍之利益者、大可期待云、

○　○　○

強列世界
航空·化學戰準備狀況（十一）
英國之化學戰
法國之航空（一）

要旨

英國自大戰後、以應用科學革新軍備爲根本方針、對此研究、極端緊張熱烈、如技術研究費、逐年增加、已超越大戰前六倍以上、尤其化學軍械、更特別重視、每年由國家撥出技術研究費之三分之一、即約二百萬圓、充作此項經費、

設施

化學戰備機關是陸海空軍共同事業之機關也、惟以陸軍爲主宰、設置左列各機關、
（甲）調査部　施行關於陸海空軍化學戰備等諸項之調查、
（乙）化學研究所　本部設於倫敦、並在波爾頓及蘇敦輿克設有實驗所、
本部設有陸海空軍代表者反化學者、等組織之化學戰委員會、乃化學戰之顧問機關也、前記兩實驗所、不但研究化學軍械之各種應用、並實行試驗焉、
（丙）化學戰學校　在波爾頓設有化學戰學校、一九二二年開辦、該校係對於隊附將校下士官等、施以防護毒瓦斯方法之教育、

法國之航空
要旨

法國因地理之關係、不但對於東鄰諸國（尤其對於德國）有防禦空中安全之緊要、而且對英政策之後援、亦需要強大之空軍威力、雖云法國戰後財政困窮、然而平時仍然保有世界大戰時所擴張之航空部隊、並且政府撥出巨額經費、獎勵民用航空、且豫先講求一旦事急、便利用之爲軍用之方策、而懸案已久之航空部獨立問題、及一九二八年九月、始告解決、惟空軍之統一問題、因遭海軍側反對、久未決定、然一九三一年底、由大總統下令、凡艦載航空、屬於海軍部大臣管轄、非艦載之海軍空軍、亦須由航空部永久借與海軍使用、因之法國海軍航空、僅航空部所屬之獨立海軍也、一九三三年四月、大總統頒布編成空軍之命令、廢除艦載航空及非艦載海軍協同航空、遂編成包括全航空部隊之空軍、法國對於國防、頗深注意、在昭和六年、設置國土防空總監、與彼以統轄三軍防空上必要之權能、蓋法國已將航空與陸軍相並重視矣、

酷嗜雪茄的人

哈爾長官之聲明
意發反駁聲明

【倫敦十三日電】美國國務長官哈爾、於十二日闡明對于阿比西尼亞問題之美國政府態度、强調凱洛克非戰條約之精神、予意大利外交界一大衝動、但意大利政府側、故意作不關心、哈爾長官之言明、爲非意大利所聞知、十三日以非公式發表如左之反駁聲明、
哈爾國務長官、强調非戰條約之適用、毫無解釋爲直接對照意大利政府之態度云云之必要、第一意大利政府、因迄至今日、無侵犯非戰條約的事實故也、

班禪提倡西陲文化召聘大批匠人

【西寧十三日電】班禪近有電致譚克敏、請回藏德獻牛及糧食、前蒙馬師長鑒辦、已有頭緒、啓程當不在遠、茲爲提倡西陲文化計、敦請兄台代覓能作水車木匠二人、掏匠二人、栽柳樹者二人、石印機器者一人、技巧工匠二人、每日所需工資幾何、均請見覆、譚接電後、趕爲物色、
【又電】班禪將在塔爾寺舉行時輪金剛法會、規模較在滬杭舉行者、更爲盛大、約於下月初旬即可開幕、

英人擬組義勇軍
袒阿參加對意戰
英當局之見解　未宣戰以前不能阻止參加

【倫敦十四日電】關於阿比西尼亞國境紛爭、英本國之輿論、一齊詰難莫索里尼總理之專橫暴戾、在貫徹國聯原則之名目下、主張援助黑人帝國、而自和協委員會決裂以來、戰機頓形迫切之同時、參加世界大戰、在西部戰線及其他各地戰線、有勇名之陸空兩軍之將士、向全國呼籲在極密秘密中組織義勇軍、在八月雨期之前即將向戰線出征、義勇隊本部爲將兵之出征費、一日要求十六先令、對阿比西尼亞皇帝、申請參戰許可、靦測阿比西尼亞政府、時此申請、當能應諾、關連於此、英國政府當局、十四日午後表明如次之意向、於宣戰未經布告以前、英國國民參加外國軍而出征、當不能阻止、
一、然若在一旦宣佈開戰時、本國民參加一方交戰國之軍隊者、不外乎對方國有非友誼的行動、在英國政府對參加義勇隊者、將處以罰款、以至處以監禁、

五十三軍分駐平保線

北平訊云、此間軍事當局、以原駐平保線部隊多已南調、並現值青紗帳起、深恐宵小肆擾妨害交通、已令五十三軍萬軍長、率部分駐平保線、以固防務、而維交通、聞該軍已陸續離平南開、業於昨日全部到達云、

汪辭意頗堅
將在青靜養後下野外遊

【上海十四日電】目下在當地入病院調治中之汪精衛、辭意頗堅、蔣介石等雖極力慰留、但難收効、汪決將在青島靜養後、下野外遊之意、
【又電】褚民誼今晨又赴諾爾醫院、探汪兆銘病、定十五日回京、據談、汪于十一日心臟又發生收縮、脈膊每分鐘停止五六次之多、服藥後、每分鐘仍停止一二次、此爲身體極度虛弱之象、加以天氣過熱、一旦襲發熱、迄未減退、須五六個禮拜、調養、始能出院、

關於日兵越境犯蘇抗議
日今日答覆反駁
一一指摘並無憑據事實

【東京十四日電】蘇聯邦前於六月二十六日、舉出日本軍越境事實七件、向日方寄來抗議、但日本帝國政府對於以上之回答、根據駐滿南大使之溫地報告、在外務省主管局作成中、茲已決定、十六日以文書之形式、向駐日蘇聯大使館送致、該回答內容、極爲事務的、關於所謂不法越境七件者、一一列舉反証、蘇側所云者、全然爲虛構、是國境事件有向其他政治的目的利用之傾向、嚴重指摘、以促蘇側之反省、本件似此告一段落、

孔德成等在京孔廟行告廟禮

南京訊云、孔德成等及隨員孔孟族族京人士十日晨七時、赴貢院街孔廟行告廟禮、褚民誼陪往、殿正中有孔子及四配神位前有香案鮮花等、七時三十分、樂隊奏國樂、行禮、上香獻花、讀告廟文、孔德成主祭、褚民誼行儀、禮畢、均即出殿返勵志社、於下午在社接見賓客、丁惟汾、李聖五、王子壯、劉振東、于洪起、均前往、正午赴考試院歡宴、戴季陶、鈕永建、陳大齊、許崇灝等親陪、三時宴罷告辭、晚七時赴內部、應內教兩部宴八時方散、夜各奉祀官赴京新都戲院觀電影、定十一日晨遊陵園風景、正午赴湯山應戴傳賢宴、下午遊棲霞、晚應監院及魯旅京同鄉宴、

○　○　○

江河水仍續漲
漢張公堤不潰決但漫水
經委會協議江河防汛

【漢口十四日電】漢口十三日江水仍猛漲、張公堤高者不過三四寸、低者已多漫水、市民紛紛遷居、據江漢關水標報告漢口水位、十三日下午四時爲五十一尺二寸、較十二日同時漲六寸、
【南京十四日電】全國經委會水利處、定十六日召開全體會議、除討論本年度關于各種水利計劃外、聞對長江黃河防汛工作、及護堵堤工辦法、均有所決定、又揚子江水利委員會、今日將水利報告及長江施工情形、均送水利處、以便提出大會核奪、
【清江浦十四日電】運河水位、近日陡高三尺八寸、淮水仍續漲不已、
【開封十三日電】路息、洛陽十二日晚大雨、平地水深三尺、洛水河勢復漲堤壩有潰決之象、居民不安、
【西安十四日電】自偃師水退以後、隴海車雖勉强通行、但壩橋被沖、仍不能直達、西安有綫電、由西安發至洛陽、然後由專人送至鄭州再發、極感不便、
【上海十四日電】胡文虎文豹昆仲、電與纖城、滙款一萬元、捐助賑濟水災、

天門陸沈難民十萬

漢口訊云、鄂北襄樊一帶、連日大雨傾盆、白家灣堤身潰決、樊城四郊盡成澤國、房屋倒塌十分之六七、居民淹斃三分之一、災民三萬餘、絕食已兩日、正急救中、又襄河惟一幹堤鐘祥縣屬三官殿十一工堤齊告潰決、九日天門縣城陸沉、城內水勢屋頂可行舟、淹斃居民、倒塌房屋、不可數計、專員石毓靈、因公外出、留城眷屬無一生還、探查潰口之職員八名、均遭滅頂傳天門人民罹難者十萬人以上、駐城保安隊百餘人均淹斃、災情奇重、遠過二十年大水情形、救濟亦感困難、

滿日經委會約簽字
日外省當局談話

【東京十五日電】日本外務當局、關於滿日經濟共同委員會設置協定、略談如次、
日本對滿洲國國策之基調、乃仰体畏昔昭和八年三月天皇陛下頒發關於脫退國際聯盟之御詔勅也、此外又考究諸外國之前例、鑑於滿日間特殊緊密的關係、進行種種研究結果於是滿日兩國政府意見、完全一致、贊成設置應答滿日兩國政府咨詢兩國間重要經濟問題機關之滿日經濟共同委員會、本月即行簽字手續實不勝欣賀之至、此後本委員會運用權能、將使滿日兩國經濟互相依存關係上、益趨鞏固、貢獻東亞之福祉安寧、正未可量、斯乃日本政府所盼望不已者也、

日俄兩大使館準備南遷

南京訊云、外交界息、日俄兩國、已向我外部接洽、在京建築大使館地址事宜、準備使館南遷、其他各國、尚未正式提及、又我駐俄顏大使惠慶、現尚在歐洲、擬於返國赴新疆一遊、

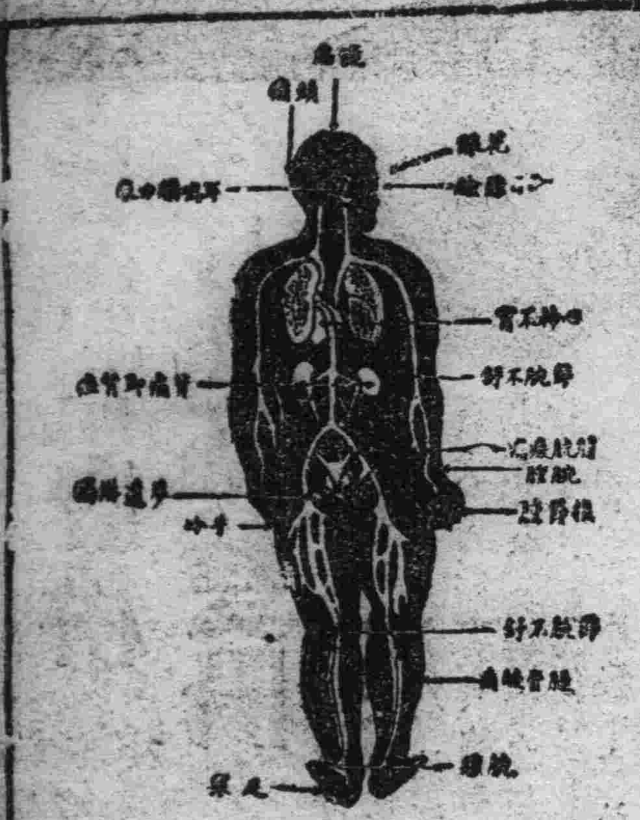

腎虧百病生

腎為濾清血中尿毒之器腎如虧弱則尿酸之毒質隨血液之循環侵害身體各部以致病痛發生上列各症即因腎虧而起其最顯者為背痛腰痠若不速治釀成重症為患甚矣

兜安氏秘製保腎丸為專治腎虧之良藥功能化尿酸利小便清血液補腎力腎強血清身自健矣凡患腎虧者宜速服此信譽久著之保腎丸也

上海江西路四八九兜安氏西藥公司啟

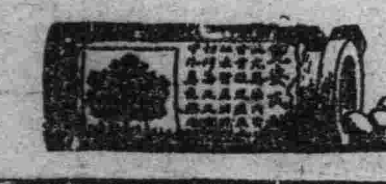

各埠藥房均有出售

明治牛奶咖啡糖

滋味香濃　味甘適口　久食不厭　清心暢懷

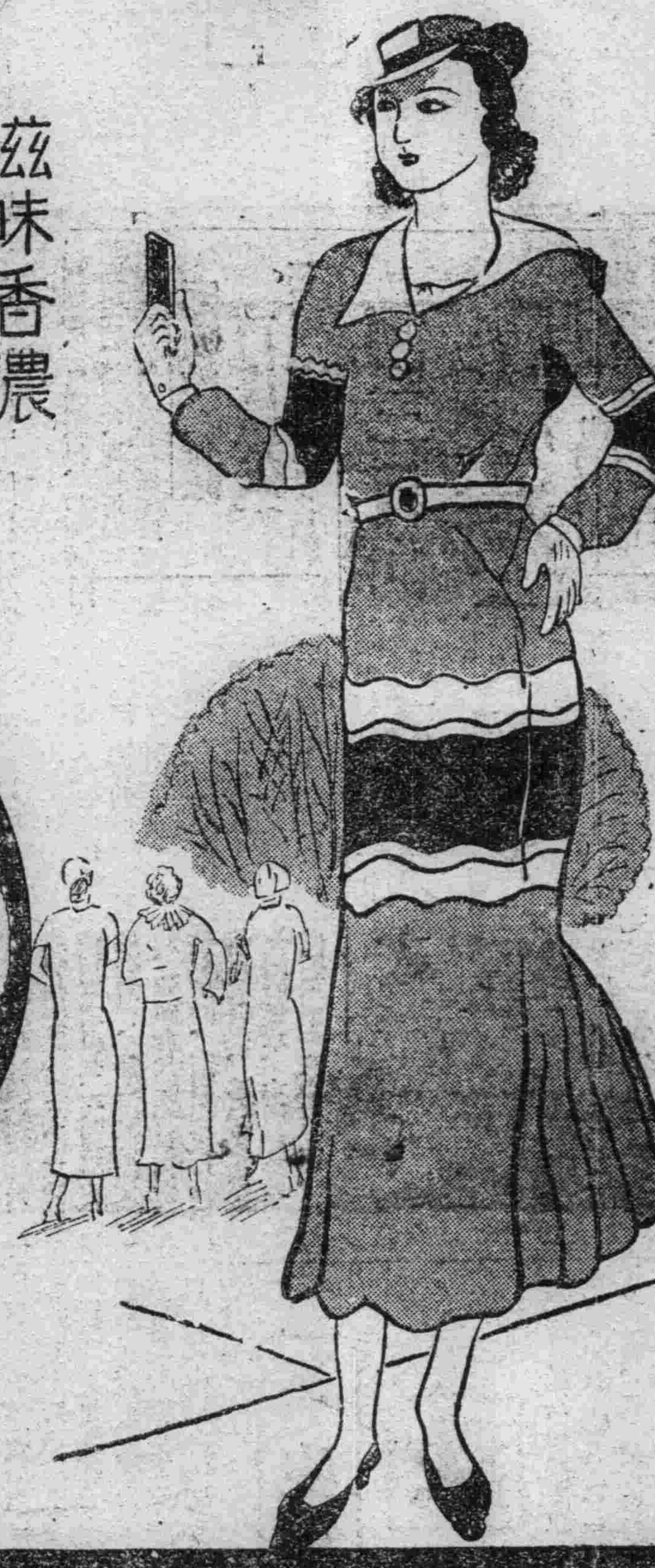

明治糖果公司

大連市彌生町八番地
奉天青葉町四一番地

汗疱 治療劑

疱膚靈

快塗本劑、切勿遲疑、

包裝 一〇cc. 二五cc. 各一瓶裝

各埠大藥房均有出售

製造發賣總發售處 大阪市東區道修町三丁目 鹽野義商店

Pompholin

SP—33

新坦二霸爾散

驅黴砒素劑（治梅聖藥）

本品係將從來之新洒爾佛散、加以改良、為更進一步之新製品也、蓋東京帝國大學醫學部教授藥學博士服部健三氏受同大學名譽教授藥學博士丹波敬三氏指導研究而成。弊社蒙兩博士指導監督、負製造之責。更每號製品必經醫學博士久野義麿氏之臨床實驗、然後發售、故使用上安心可靠。諸大家推獎之靈藥也。

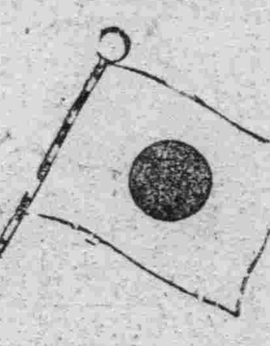

Anti-Syphilitica
Neotanvarsan

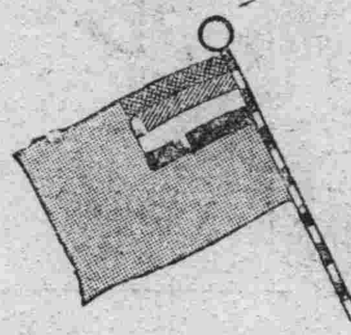

使用法

A 照一定量稀釋之、注入於靜脈內
B 以濃厚溶液、注入於靜脈內
C 不得已時、注射於筋肉內亦可

特徵

効力優秀——為大批生產
使用簡易——故價格最廉

詳細文獻　函索即寄

製造元　東京　第一製藥株式會社

滿洲經理處

日本賣藥會社大連支店（大連市浪速町）
大正堂商店（大連市吉野町）
宮竹藥局（旅順市青葉町）
鶴原藥房（奉天浪速通）
日本賣藥會社奉天出張所（奉天加茂町）
井上誠昌堂（奉天浪速通）
佐藤廣濟堂（奉天小西關）
大連洋行支店（四平街新市街）
井上誠昌堂新京出張所（新京日本橋通）
大和藥房（新京吉野町）
宮崎供驗堂（新京三笠町）
東亞號藥房（新京吉野町）
森泰號（吉林省城新開門街）
稻野富山堂（齊々哈爾城南門）
五洲西藥房（齊々哈爾商埠地）
中西藥房 孫丙武（同上）
原田藥店（哈爾濱道裡石頭道街）
旭昇號藥店（同上）
泰華西藥商店（哈爾濱道外正陽街）
同記商場商店（哈爾濱正陽街四道街）
毅井太昌堂（哈爾濱道外淳家甸）
一木藥舖（安東縣市場通）
日本賣藥會社哈爾濱出張所（八站南馬路）
安達藥房（新京大馬路）
他各埠有名藥房

奉旨御覽農耕 今日巡狩雙陽

（新京專電）滿洲以農立國、是農爲國本、當此耕種已畢、青苗方茂、據宮內府發表、內廷傳旨、皇帝陛下、以賜覽農業實情之御意、于七月十六日巡狩吉林省境、又電、皇帝陛下、軫念群黎、定於十六日巡狩吉林省雙陽縣下之農村實況云、

——上圖即爲皇上御影

奉天防護團規約（續）

第二十四條、本團非常變災之場合、以團長之指令、配置員、所定地區、而從事所定之防護業務、

第二十五條、本團之召集及出動、基於聯合團長之指令、區團長及特殊防護團長命之、但倘因天災要事、急待指令不遑之時、各區團長、得以獨斷令命召集出動、前項但書之場合、可成速報告聯合團長、對奉天防衛隊警察署、消防所及憲兵各關係官公所、爲所要之通報、

第二十六條、團員出動之場合、須着用所定之團服、但無有者、須爲活動的服裝、本團員總以附圖第二團員標識之標

第七章 會合及記錄

第二十七條、聯合本部及團本部內設置評議員會、審議左記事項、

一、防護團之編成及諸準備、

二、關經費事項、

三、其他必要之事項、

第二十八條、評議員、在聯合本部、由奉天防護委員及其他、在團本部、由地區內、警察署、消防署、商工會議所議員學務委員、各學校、青年學校、在鄉軍人分會、男女青年團、町內（會原）則以戶主充之、醫師、衛生團體、婦人團體之各代表與其他、聯合團長及團長委囑之、

第二十九條、評議員會內置評議員若干名、會長一名、副會長一名、常務會長一名、副會長一名、會長以聯合團長及團長充之、副會長以常務評議員會長推荐之、副會長補佐會長、會長倘有事故代理該職務、常務評議員會組織常務評議員會、必要時、以代行評議員會之審議、

第三十條、評議員會內、置書記若干名、幹事及書記、由滿鐵地方事務所、居留民會、市政公署之職員中、會長委囑之、幹事受會長之命、處理會務、書記從事庶務、

第三十一條、防護團出動之時、團本部、各分團及各班、關其担任事項、記錄日誌、事變終了後、向團長詳報左列事項、團長綜合整理之、報告聯合團長、更向防護委員會通報、

一、地方一般狀況、二、行動之經過、三、對非常變災特別處置、四、關係官憲及團體相互間之連絡、及協力狀況、五、一般的效果、及一般之意獨、並由何享受之援助、六、個人團體之特賞的行動、

第八章 標識

第三十二條、防護團諸如附圖第二、

第九章 經理

第三十三條、本團之經理補助金、寄附金、以其他收入充之、

第三十四條、本團之事業年度、每年自七月一日開始、以翌年六月三十日爲終了、

第十章 雜則

第三十五條、本規則昭和十年六月十七日、由議定之日施行之、

第三十六條、本團規則、非經評議員會之決議、不得變更、（完）

日滿經濟共同委員會協定 已簽訂成立矣

【新京專電】萬目睽睽之日滿經濟共同委員會協定、已于十五日午前十一時、由滿洲國代表張外交部大臣、與日本代表南全權大使、簽訂成立矣、先是南大使隨同守屋參事官、及山本林出、吉田三書記官、於十時四十五分蒞臨外交部、當由張大臣及大橋次長迎入貴賓室小憩、旋進調印式場、即外交部大臣辦公室、除張南兩代表外、滿洲側大橋次長、朱總務司長、加藤通商司長代理、梅谷文書科長、森庶務科長、松村宣傳科長、孫財政部大臣、星野總務司長、丁實業部大臣、高橋總務司長、長岡總務廳長、日本側守屋參事官、山本書記官、林出書記官、吉田書記官、板垣參謀副長、永津中佐、秋永少佐、名和副官等、在式場張大臣與南大使隔中央大桌而座、檢閱協定及附屬文無誤、乃即實行簽字調印、時正午前十一時、已而張大臣及南大使交換應酬辭畢、全員舉杯慶祝、十一時二十五分、式乃完畢、除協定文及附屬文、另在經濟欄披露全文外、玆將雙方應酬辭分誌如下、

張大臣應酬辭

「本日關於設置滿日經濟共同委員會之協定、已與南全權大使閣下雙方蓋印終了、誠不勝同慶之至、本委員會之目的、如協定前文所明示、在乎按照滿日議定書之精神、擬達成滿日兩國經濟上互相依存關係之合理的融合之目的、余趁此機會、極希將來依本委員會之圓滿運用、保持兩國之產業經濟、益趨緊密之協調、完成其健實之發展並於東洋之平和及繁榮上、亦將有所貢獻、」

南大使應酬辭

「現在如貴大臣之所言、本日關於設置日滿經濟共同委員會之協定、業經蓋印終了、於貴我兩國經濟之特殊緊密關係、益臻鞏固上、誠不勝同慶之至、此正所以貢獻於世界之平和、本委員會實爲完成此大方針而實行此重要使命者也、且依本協定之締結、日滿之特殊緊密關係、勢必宣揚於中外、余確信本委員會今後必可充分發揮其機能、寄與日滿兩國之經濟的融和提携、當茲大助長滿洲國之健全發達、使日滿不可分之關係、永久鞏固、也、」

天氣豫報
十六日 北西風 曇 間 晴
十五日溫度 最高 廿六度四 最低 廿度九

恩賜賑糧運到在即

皇帝陛下撥給內帑、購買賑糧、救濟全國貧民、撥給奉天省賑糧、共計五千二百八十二石、分配縣份、爲蓋平縣等十三縣等情、已誌本報、玆聞該項賑糧、約一週後、即可運到、當由奉天省公署電令各縣知照、

國務院會議可決要案

【新京專電】十五日之國務院會議、可決下列各項要案、

一、大同學院官制中改正之件、

一、民政部官制中改正之件、

一、國立種馬場官制中改正之件、

一、興安學院官制案、

一、計衡法案、

一、任稻垣茂一爲文教部編審官、敍簡任二等

兩三日內正式發表之 經濟委員名單

【新京專電】日滿經濟協同委員會協定、刻已簽訂、雙方委員名單、當于兩三日內即可正式發表、大旨如下、

滿洲側
外交部大臣 張燕卿
財政部大臣 孫其昌
實業部大臣 丁鑑修
總務廳長 長岡隆一郎

日本側
關東軍參謀長 西尾壽造
駐滿大使館參事官 谷正之
關東局總長 大野綠一郎
關東軍顧問 竹內可吉

洮南鐵路局遷江

【黑龍江】宣傳多日之洮南鐵路局遷至江垣一節、迄至昨八日始行實現、當於是日午後三時十五分頃、洮南路局局長周培炳氏、率全局職員八百餘名、一齊搭乘北行臨時列車來江、下車後即入落成新舍之內、同時并將原有之洮南鐵路局之名稱取消、改爲齊齊哈爾鐵路局之新名、該局蒞江後及省垣各機關各界代表紛紛前往致賀、爲況極爲盛大云

法院旁聽錄 殺妻未遂判罪 妻請賠償損害

羅慶先、瀋陽縣人、現年二十九歲、住城西北茨楡坨村、娶妻侯氏、生有男女孩各一、惟羅慶先生性浪漫、因與某女有姦、被侯氏窺破、因此發生裂痕、本年四月二十七日、羅慶先將侯氏帶往某處串親、行至該村北三里許、柳樹溝地方、羅慶先從懷中取出鋼刀、將侯氏頭部砍傷數處、經侯氏報告該村長、送警轉解瀋陽地方檢察廳、偵查起訴、同級法院、結果判處徒刑五年、羅侯氏受傷後、醫藥等費、共用國幣四百七十三元二毛五分、狀詣瀋陽地方法院、請判令羅慶先賠償、經推事劉振雅、開庭調解、玆將筆錄記下、

問 （羅侯氏）多大歲數、
答 年二十六年、
問 你那縣人氏、
答 瀋陽縣人、
問 住甚麼地方、
答 住城北茨楡坨村、
問 縣因甚麼事、告羅慶先呢、
答 因他謀殺未遂、我頭部受傷數處、幾乎砍死、共花醫藥等費四百七十三元三毛五分
問 怎謀殺的呢、
答 用力將我頭部砍傷數處
問 羅慶先、是你甚麼人、
答 是我男人、
問 因甚麼砍你呢、
答 因他與人有姦、被我看見過、因此懷恨在心、四月二十七那天、把我誆到村北三里許、柳樹溝地方砍的、
問 你結婚幾年啦、
答 七年啦、
問 有孩子麼、
答 有一個男孩、一個女孩
問 你在那治的傷呢、
答 在小河沿盛京施醫院、住二十四天、每天一元五毛錢、共合三十六元、
問 還在那治過、
答 在同仁醫院、
問 在同仁醫院花多少錢呢
答 一百來元、另外關于一切的花銷、共合四百七十三元三毛五分、
問 （羅慶先）多大歲數、
答 年二十九歲、
問 那縣人氏、
答 瀋陽縣人、
問 住甚麼地方、
答 住城北茨楡坨、
問 你是作甚麼職業的、
答 當差、
問 當甚麼差、
答 從前在軍界、當過差、
問 羅侯氏、是你甚麼人、
答 是我女人、
問 你因甚麼謀害他呢、
答 我焉謀害她、還有二個孩子、那能有那事呢、
問 刑庭判你罪啦、
答 判
問 判幾年呢、
答 五年、
問 你上訴高等法院啦、
答 上訴啦、
問 過堂啦、
答 過堂、
問 你幾時遞的狀子、
答 一個來月啦、

羅侯氏委任律師朱金元、起立辯護云、本案被告、是謀殺未遂、已判徒刑五年、羅慶先對于醫藥及一切損失費均應負責賠償、請貴院依法核辦、

推事宣論、本案先行中止、俟羅慶先刑事案件決後、再爲核辦、盡押下去吧、（閉庭）

全省教育局長會議 第一日討論情形

奉天全省第一次教育局長會議、擬於本月十五日在省署會議室開幕、已誌本報、玆聞是日出席會議者、爲葆省長、劉民政廳長、三谷警務廳長、曹實業廳長、韋教育廳長、並各廳關係科股長等、來賓方面、爲土肥原奉天特務機關長、安東省代表桑田科長、文教部學務司專門科長、陳理事官、岩尾事務官、熱河省代表大野科長、協和會代表長尾郡太、各市縣局長、則有奉天市政公署耿行政科長、瀋陽局長王寶純、撫順張煥章、本溪鍾秀琦、遼陽陳廷柄、遼中何立中、海城韓連昌、營口金憲云、蓋平楊慶春、復縣林榮裕、新民常孝沛、鐵嶺阮全樸、法庫張紹春、康平鄧長齡、遼源萬枚榮、双山段長張泰、梨樹局長劉錫剛、昌圖劉又新、開原朱子青、西豐高鳳翰、西安麻德慧、東豐張樂山、海龍王俊英、淸原股長徐慶麟、興京史永泰、柳河、輝南孫兆馨、濛江王雲岫等二十八縣教育首領、當日午前九時許開會、首由韋廳長致開會詞、省長詔書奉讀、省長訓示、特務機關長演說、警務廳長演說、教育廳長訓示、教育廳坪川學務科長、指示注意、午後爲文教部演說、民政廳長演說、實業廳長演說、協和會講演、各市縣報告狀況及開陳希望云、

▲當日葆省長之訓辭、略爲教育之目的、在謀人類之幸福、一般民衆、須經過精神之陶冶與訓練、次則初等教育普及計劃、應令職教員於指導兒童教育同時、更成爲善良之民衆指導者、庶幾鄉村漸臻於發達云、

▲韋教育廳長訓示、大略如下、（一）關於詔書旨意、徹底了解之件、（二）關於小學教育、（三）關於中等教育、（四）關於教員、（五）關於農村教化建設、（六）關於保管寺廟、

▲坪川學務科長指示之大略之方針、（一）關於各縣學校經營主體件、（二）關於師範教育之件、（三）關於實業教育、（四）關於女子教育、（五）關於私立學校管理、（六）關於師範生採用、（七）關於教育也項調查報告書表之件、（八）關於各縣教育局員事務督勵之件、（九）關於各縣教育預算編成、（十）關於學生轉學云、

催報公會決算

奉天省公署、前曾通令各縣將各該縣同業公會最近決算、及康德元年度事業費狀況、與章程會費、徵收等項、編造具報在案、事逾多日、尚未見造報前來、殊屬非是、其有報者亦只報會章、而不造報最近決算、仍屬無憑考核、事關急要、特于昨令催各縣、仍遵前令、轉飭各同業公會、迅速造報、不得再事排延云云、

呼爾哈達附近外蒙兵越境 原係誤道 我方決卽護衛送還

在關東軍測量員犬養氏被外蒙兵架去事件之前後、正當六月二十九日、滿洲國側呼爾哈達監視哨員、在本地附近發見越境之外蒙兵、當即加以審問、未得要領、更同至滿洲里詳細訊問之結果、該兵爲屬於桑貝子騎兵隊之外蒙兵愛山西山爾流達姆、（二五）於二十九日自桑貝子携帶與本國側國境監視哨連絡之要務、馳馬急行中、至呼爾哈達監視哨附近、越境入滿、但判明彼之越境、全因道路不熟、誤入國境、因此滿洲國即行決定將其送還、經滿蒙會議代表交還於外蒙代表、對其方法、在商洽後、依外蒙代表之希望、決於國境交還、於七月十二日以護衛及引路者赴呼爾哈達方面、今明日中即交還完畢、

學生小販協同義舉 救甦老媼

北陵前鐵路學院學生傅宗華、十四日上午八時、因星期休假進城、行至新開河河岔、見由上流冲下一物、細視之則爲一老媼、傅生因年幼、恐力有未逮、乃呼走路之小販馬某、共同下河救起、該老媼氣尚未絕、稍候片時、已能言語、該生乃盤問原委、據老媼稱趙姓、住大西城門外三家子過活、因二子由外城歸來、昨晚服安眠藥水、余一時氣忿、乃走出投河、該生等乃扶赴附近太平寺、安頓該媼、該寺僧人、恐其陷于重態、氣絕身死、傅生因義憤所激、自願出保、如有意外、自身負担、該寺乃允寄留、傅生同馬某馳赴趙媼家中、報告老媼經過、並令速往太平寺接回救治、趙子當時出外尋找其母、由共媳立時前往迎接、該生等以義務終了、亦即時辦他事而去、此所謂救護人命、當然應受當局表彰云、

市署考核職員 及於學界

奉天市長王慶璋、蒞任以來、對於市署之職員、多行更調、如新委之郭秘書、及庶務課長衛生總隊長、以及衛生各分隊班長等、近更爲市立小學教職員等之考核計、當於十五日通飭各小學校長等、對校內教職員之履歷、備具表報、以便實施審核、聞於市制改組前、將施以相當之權衡云、

防空 懸獎募集畫片標語

關於奉天防空演習、各方面已籌備進行、地方事務所、奉天市政公署、更開始懸獎募集防空畫片及標語、對市民防空宣傳、由十六日發表、該募集廣告、粘貼於黃色汽車內、其募集規定如左、

○雖空襲、倘有防護、不足恐怖、
○日滿外人並官吏、須一致協力防空、
○燈火管制之意如何？表現其必要、
○彷彿防空演習之問題、」
○表現防護團之活動、」
○市民對毒瓦斯之覺悟、」
○表現監視哨意、

應募規定

用紙 牛紙版、（五度刷以下）、
期限康德二年七月三十日、
獎格、
▲畫片 一等三十圓、二等二十圓、三等十圓、四等五圓、五等三圓、六等二圓、七等一圓、
▲標語一等十圓、二等五圓、三等三圓、四等二圓、五等一圓、對其餘准作者贈紀念品、云、

小南郵局擴充

奉天郵政管理局以小南郵局事務逐漸繁須、惟屋宇湫狹、不敷辦公之用、乃于本月初興工改築、將辦公處所擴充、現已完成、明日即正式開局營業云、

召開結束賑委會

【海城】縣公署、玆訂於十三日上午八時許、在署內會議室、特召各科局長、農商教各會長、及地方士紳等會議、關於賑濟委員會、討論結束事項云、

盤山縣突發現 疑似虎疫

據當局接到情報、盤山縣公署張總務科長、現年五十七歲、忽於十三日得疑似虎列拉之病症、刻正從事診治、並預防繼續發生、又營口因隣接該縣之關係、特在河北車站、派臨時檢疫委員、凡外來者、一一檢查、同時由海邊警察隊、派警在水面上實行同樣檢查、由盤山來營口、被收容隔離所者公約有十四五名之多云、

令各縣認眞取締庸醫

奉天省公署、現查各地庸醫殺人之事、有時所聞、若不激底取締、殊關民命、特于昨通令各縣公署、及警務局、對于各該縣境內之庸醫、須一律認眞取締、以重民命云、

警務局注重衛生

【瓦房店】復縣公署警務局、以時屆夏令、對於衛生上、更應有特別之注重、尤其蒼蠅一物、傳染一切疫病、爲害更烈、而且生殖蕃衍、到處群集、自非厲行撲滅、不克奏功、如是該局印刷傳單、分發商民、一律遵行、不得故違、致遭罰辦云、

籌款修理水塘

【營口】市內賀家塘、水已涸多日、該處會首劉芝亭等、昨十三日在小南海廟內、開會設法籌款數百元、重新挑修、滿放甜水、以供該處住戶之飲料云、

催各縣查報未修橋樑

奉天省公署、前曾通令各縣調查各縣內河川、而無橋樑者以便設法建設、玆已有日、尚有多數縣份、未據報前來、特于昨催令各縣、速行查報來署、以憑考核云、

警務廳通令擴充警備網

奉天警務廳、現以時屆夏防地方治安、非常重要、爲期夏防週密、而資確保治安計、特于昨通令各縣警務局、迅速擴充警備網、而免匪人思逞云、

派員收取建築費

【西安】西安縣城內第一區警察署、因房屋湫隘不敷應用、前經關縣開會議決、在一署地址建築樓房、應用欵項從城內紳商民各戶募集、各家認募之欵均有成數、緣該署樓房建築在即、特派縣公署警務局科員劉文思、按照認募建築數目、分取欵項云、

大西門外火警

十五日午前四時十分許、大西城門外電車路西、門牌三二八號、商戶陳裕昌文具店、突於該戶樓下北首一間起火、城內消防隊接警後、即時出動、竭力營救、結果、方始熄滅、計共損失約百餘元云、

農民避匪移城內

【拉林】時值青紗障起、久伏山裡之胡匪、均乘機思逞、若久在南下坎、劫道綁票之匪首雲中好、雙匪雙震、現聚集六七十人、獨霸城南一帶、若亞東洋天下好訪友黑塔等、大數四五百名、在八家子康家爐一帶、到搶掠、姦淫燒殺、無惡不爲、雖經雙城警察隊屢次剿討、而匪勢重大、無非暫避一時、毫無所懼、以俟兵走又照常搶掠、現拉林四鄉人民、無論貧富、均遷移城裡、暫避一時、以近兩日而言、城內由四鄉搬來災民二百四十餘戶云

重令商民按設連環報告鈴

警察當局、查際此夏令、各地胡匪強搶之事頻仍、以致關係省內外防務繁重、爲此通令各警署、轉知各商民、將破壞之防匪連環重行修理、未按者籌備按設、以資報告迅速、而便緝捕胡匪云、

法權之撤廢 徵求意見書

奉天警務廳、頃奉中央命令爲準備治外法權之撤廢、特向全國各縣、徵求意見書、該廳當于昨通令各縣署、關于治外法權之撤廢、速行擬具意見書呈報本廳、以便轉報中央云、

第十六次彩票揭曉

頭彩 二四七二〇

頭彩 二四七二〇
二彩 三二九二九
三彩 二九〇二一

四彩
四六二〇〇　四四一一七
二四〇三四　二四五七〇
二〇一四〇　五六九九六
五一一五　二三三六二
九七八二　三五三六二
四三二八六　一五一九四
一五一　四六八一二
一五八〇九　三四一四〇
三二八〇二　三九五三
三九九八九　二〇二一四
一五五二二　一二八二九
四六四七一

五彩
三四九一三　二〇五〇七
一三五一六　四三八二九
一四七二一　四八八六五
四七八五六　五三五五六
四八八八四　九四六六
四八九五四　三〇三四二
一一九一九　二六三六四
四六七五五　三二五二二
二七八一　三五二五九
一九七四〇　三八九二九
一六八四二　四八七一五
一三四七九　二二三八
二三七〇〇　九五八二
一五六七　三七六二一
二三八五〇　二四三四〇
六四五四　二九一七〇
二五五七四　四二〇四七
二五五一八　三九五八五
三九八九六　九五二二
一二一七一　四七一三八
三三八九一　三三八三
四一四七六　二六五九九
四七〇一二　四九三二三
四八〇〇六　三〇五四三

冠蓋往來

▲福利當福（印度錫倫島鐵道局長）十四日午後一時由京過奉赴安
▲杉浦男爵 十四日午後一時過奉赴京
▲林伯爵（滿鐵總裁）十五日午前六時四十分由安過奉赴連
▲持長少將（朝鮮軍憲兵司令官）十五日午前六時四十分由安抵奉旋赴京
▲德川慶光公爵 十四日晨離奉赴安
▲三毛獨立守備隊司令官十四日午前十時離奉赴蓋

兒童週刊

怎樣利用暑假？

（清）

時代的輪子。轉動得這般快。暑期。一九三五年的暑期。一利那已經到來了。國內各地學子。在這暑期裏。可以得到三十天以上的休假日子。這誠然是一件非常愉快的事。

但是。暑假是我們學子休息的時光嗎？是我們安坐而食。不事工作的日子嗎？浪費這許多可貴的光陰。也覺得非常可惜？青年學子應該利用可貴的暑假光陰。來作些有益於自己有利於家庭。有益於社會國家的事。

（一）養成勞動的身手　現在的學校。都是貴族化。青年從家庭到學校。則掃地有人。擔被有人。差遣有人。一切的一切都不必親自勸手。如此。日子一久。便養成了一副懶骨驕氣。一切都假手於人。不肯親自工作。試問這是應該的嗎？所以我們應該利用這暑假。在家中晨起洒掃。清理什物。幫助家長微勞力的工作。來養成自己勞動的習慣。耐苦的精神。這樣。一方面可以使天天疲勞的父兄姊妹們。得到一個好印象。間接得到精神上的安慰。

（二）舉行學術討論會　我們認爲學術的進修。是沒有限止的。我們的智囊。嚴格的估價起來。眞如滄海之一粟。沙漠中之一滴而已。所以我們不能自大。不能自滿。應該日日新苟日新。使我們的智識。日日增進。那才對呢。所以青年學子。在暑假裏。大可以和距離不遠的同學們。聯絡起來。大家約定在每天的某一時間聚合在一個清靜而幽美的場所。共同來討論學術上的問題。誰對某科有特殊的專長。則誰爲我的某科的導師。各人互以自己之長。補充各人之所缺欠的學科。這樣。一個暑假中。天天如此。我相信。我們的學識。一定能在無形之中。增長起來這眞是一件有益而値得做的事。

上述二則是我對于青年學子在暑假中工作的小貢獻

游泳時期極易發生的耳病的豫防及處置法

每年到了夏天。耳的疾患便很顯着的增加。增加的原因雖然很多。但是因爲游泳而起的却占大部分。所以在這游泳正當時的時候。特舉幾個耳病的例子。說一說牠發生的原因。以及豫防和處置的方法。

游泳所以占耳病起因之大部。主因當然是因爲游泳時水侵入耳內而起。不過從來沒有患過耳疾的人。鼓膜是完整的。即使有水侵入。也不致釀成大患。只須將有水的耳朶向下。水自然會流出。至於殘留在耳內的剩水也會自己乾燥。很少有發生耳病的。最可怕的是曾經患過耳疾的人。鼓膜因受傷損壞。一有水進去。即可直接流入耳朶深處。造成外聽道炎及至中耳炎的原因。

所以豫防的方法。最重要的第一不要在穢水裏游泳。免不潔的水流入耳內。第二是有水流入時切勿亂用紙捻或手指搔擦耳內。以免傷及內部使細菌有繁殖的機會。第三游泳時最好使用『耳塞』不使水侵入。此外如平日耳垢積存的人。切勿亂自搔除。應用藥水使耳垢溶化後再取出。

因爲游泳而發生的耳疾平日最多的要算外聽道炎。外聽道炎的症狀最初是感覺激烈的耳痛。疼痛爲程度能使　睡眠不安。此外接觸耳殼或開閉口時也感激痛。這是和中耳炎不同的地方。外聽道炎若不注意病狀加劇時。不但疼痛加烈。且發四十度以上的高熱。耳殼周圍腫脹以致不用手術便不能醫治。所以處置的方法。最好在初發生時。一面用硼酸水等消炎劑包在耳殼周圍。同時即須請醫治療。切勿自己搔擦耳內使病狀變劇。

至於曾患中耳炎或患慢性中耳炎的人。鼓膜上因有小孔水易流入。往往有再發的危險。游泳時應特別注意。中耳炎的症狀最初是感覺疼痛。但接觸耳殼或開閉口時則不似外聽道炎之感覺激痛。中耳炎發生後多半有三十八度上下的發熱。有時也有昇到四十度的時候。耳內時覺勸悸耳鳴。聽力遲鈍疼痛不似外聽道炎等　繼續不斷。倘每日間的發作兩三回。疼痛時熱度即同時上昇。但疼痛並不劇烈。溫度亦不甚高。所以往往不容易發覺。

中耳炎的症狀表面上雖不似外聽道炎之激烈但病狀一加劇即有危及生命的危險。所以若發現以上的症狀　應速請專門醫生診治。切勿耽誤。以免危險。

阿鼻

（蔡金燿）

是好幾年前的事了。

當人家提辦過年的時候。阿鼻的鞋擔子更忙的在村子裏逡巡。這應了村裏的土諺。『鞋匠趕幕歲』。

這是說。阿鼻是成年　勤業的。雖然是歲暮了。

阿鼻的補鞋本事頂巧。村裏八有了破鞋子。都喜歡給他修補的。村　人成了他的老　主顧了。但有時。村裏也到來一兩擔不常到來的客擔子。他們工夫好壞倒不論。這也許比阿鼻高明。就是放低價。村裏人還要留給阿鼻補。這樣阿鼻的生意就好了。

『阿鼻』不是他的眞名子。眞名叫甚麼我們不知道。大家這樣叫。是有了來由的。因爲他的鼻子生得分外的古怪。鼻腰低。鼻尖却又高高的墳起。兩造鼻孔朝着天。裏頭沒有一天乾淨過。滿是鳥的屎。如同陰溝那樣的骯髒！而且。鼻頭恰似不像的塗了廉價的胭脂。一團一團的。挺家柑子皮那麼的樣子。有着這特徵。人家因而起他的綽號了。

他的鞋担子。時鞋停歇在我家門外的　樹下。橐橐的打　鞋聲。隨時送進我那岑寂的屋子裏。他一壁補破鞋。一壁常哼出時下流行的小調。他的脾氣非常的和藹。喜歡逗　着孩子玩。縱使有時鞋子給孩子們藏起家。他也不生氣的。

『罰講個故事大家聽罷。拿出來—我講』

總是滿和氣的。沒有一些兒兇勁。

他的肚子裏故事着實多。可是不常講　要有條件他　才開口的。小孩們讀才藏起他擔子裡的家伙。然後多多的要求。

『再來一　個。再家　一個！』

『再來。再來。就只這個了』

於是他搜索着。又再嘮叨一回。但孩子們還不曾饜足。一個又一個。直到聽膩了。東西才拿出來的。

就在這種關係下。我成了阿鼻的小朋友。

阿鼻的家。距我們村子裡約莫四五里光景。鞋子工夫做得忙。便沒空閒家去用午膳。但他沒有一次回去過。每天都用小蒲包兒盛昝冷乾飯。上面鋪蓋些蘿蔔乾。或是一撮鹹醃菜。這便是他的命根兒的所繫了。這包飯。老是擱置在擔子裡的皮堆的裡頭。肚皮餓了。他才抹開蓋在上面的皮塊。把包兒提出來。一撇一撇的。用筷把飯塞進嘴裡。乾嚥下。這倒是他的本事哩。那小菜。記得是發着臭味兒的。他却蹙有味道地嚼着。一口只肯咬斷一點點。

『好吃喲！咗！同屎一樣的臭』。頑皮的孩　子譏諷的說。

阿鼻不理他們。

阿鼻有高興宣佈自己家庭狀況的習慣。只要碰着年　長。他會說家裡有老母。有妻還有兩個小毛頭。　他們都靠　他吃飯。近來因爲年成壞。養不了許多。　忍心把小的那　個賣掉了。。。。。。說時。眼圈　紅紅的。孕着淚。

提起了家庭。他總嚕囌個不休。就是沒有鞋子補。他也願意白坐那裏講。。。這樣他的回去時候每天都在日落後。趁着黃昏的幽光。慢吞吞的踱踱在田陌上。

現在。我自已換在這境城裡流浪了　好幾年。多久不　會回去。不知　道那個酒渣　鼻的鞋匠。還出現在我家的門前。

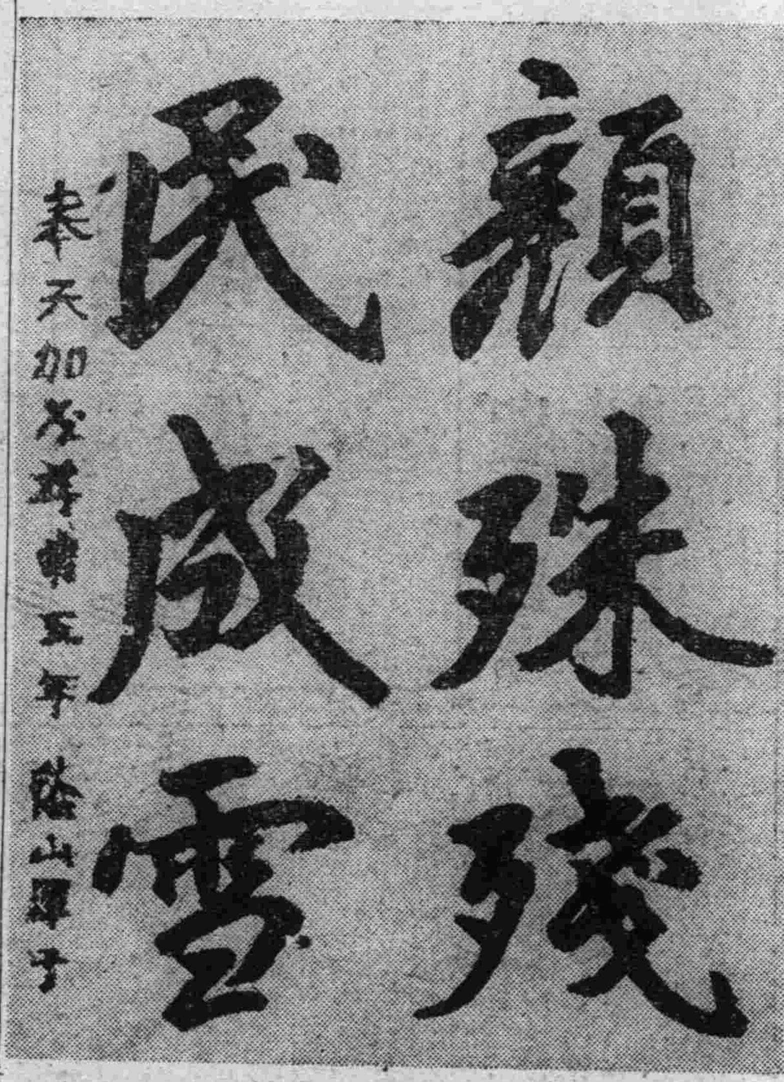

一點孝心

（周殿淸）

有一天。我放了學回家。看見媽媽正在整理庭院。我向媽媽鞠躬說道。媽媽您　太辛苦了。我來幫您做一點　吧！說完。我走過去。就幫助媽媽搬運雜亂的東西。不一會兒。整理完了。媽媽很喜歡的說。好孩子你能幫助媽媽做事。是徵你受的好教育。品行好。這實在是你的孝心。我聽了說道。這是我應該做的一點小事。將來長大了。還要做很大的事。來使媽媽喜歡。使媽媽天天喜歡。那才是我的一點孝心呢！媽媽聽了。笑個不住。姐姐把飯做熟。叫我們吃飯。媽媽領着我走向飯廳去了。

夏的野外

（楊恩浦）

星期六。下午學校裏　放學早。同學約我往野外去遊玩。我便和他往野外走去。到了野外。只見東面一片松樹林。我們便往那裏走去。兩旁的楊柳像傘一般的在那裏籠罩。小草在地上微笑。有許多蝴蝶。有紅有黃有白。野花茂盛開着。蝴蝶在　花上跳舞。蜜蜂　在花上採蜜。有一個牛兒低着頭吃草。牛背上有一個牧童。吹着短笛。好像唱『野外多青草。牛兒吃得飽。喂得牛兒飽。主人說我好。』我看了此景。非常快樂。

浮躁

（孫鈺講）

幼師三年生記

—兒童教育實際問題—

今天午　前因爲去　嬰兒園實習。午飯吃得晚些。走進課堂時。孫先生已端端的在那裏坐着呢！同學們到齊了以後。小妹妹恒娟說『張老師來信。說我們不久要到天津去了。要我們和叔叔（張雪門先生和孫先生是極好的朋友。他們時常在一起。同是我們的老師。雪門先生年歲大些。有鬍子。好像是爸爸。孫先生年歲小些沒有鬍子。好像是叔叔。所以我們有時是爸爸叔叔的稱呼）多玩會兒。不然就玩不上了』。

說完同學們笑了。孫先生也笑了。

孫先生說『這幾天。我願意多討論幾次問題。我們討論過去的問題。看來雖很零碎。實際於我們　從事兒童　教育的工作。不少幫助』。

有趣的葉大姐說『在一個地方住久了。心裏總覺煩悶。這是因爲甚麼？』

多嘴妹妹小聲的說『準是想我們大姐夫了』。

大姐顯了不高興的樣子說。『就是你（指着小妹妹）好瞎說！』於是我們又都笑了。孫先生像是要笑。又不好笑出來。

寶華姐這時站起來說『關於這種情形。我也有一點。每年寒假或暑假前。我都預備許多書。要放了假去讀。等到眞的放了假。却讀不下去了。還有星期日和星期六的晚上。同學們都出去玩。屋裏就剩我一人。按說又清靜又安閒。應當是沈下心去看一會兒書。可是拿起書來。却又看不下去了。』

孫先生說『這種情形。大概我們都經過』。

秀梅說。『這是甚麼原故？』

蟾桂說。『是浮躁！』

黃立說『什麼叫浮躁？爲什麼浮躁？　怎樣使浮躁　的兒童不浮躁？』

孫先生說『好。我們現在就按黃立說的這三方面去討論。第一先研究　什麼叫做浮躁？』

『就是心沈不下去』。琢如說。

『是興趣　不固定。一會願意做這個。一會兒又願意做那個等到去做那個。興趣又變了。』寶華說。

『浮躁就是好浮動。無論什麼事他都想參加。可是無論什麼事他都不肯用心去做。』小葉子說。

孫先生說。『所謂浮躁。就是像你們所說的這樣。我們証驗學生浮躁不浮躁。可以當他們正做功課的時候。在教室外邊玩弄一種把戲。看他們注意不注意。很快的注意的。是比較最浮躁的。較慢的去　注意的。是比較不浮躁的。始終不注意的。是最沈靜的。這在每個兒童間。固然有不同。即在一個兒童之對於各種功課上。亦有不同。有時一個兒童。對於這種作業浮躁。對於那種作業即未必浮躁。平常浮躁的兒童大概都是對於作功課浮躁。對於打球。聽戲。看電影。逛市場等事。並不浮躁。也許比旁人更沈靜更有興趣。很少人是對於各種事情都浮躁的。像你們剛才說的那樣人。實際上却是很少』

黃立說『那麼浮躁的主要原因就是缺少興趣呀！』

孫先生說『一般兒童。怎麼有的浮躁有的不浮躁？』

蟾桂說。『人的性情不一樣。有的喜歡國語。有的喜歡算術有的喜歡美術。有的喜歡勞作。有的喜歡在教室裏作功課。有的喜歡在操場裏去運動。喜歡什麼對什麼即能沈下心去。不喜歡什麼。對什麼即爲浮躁』

黃立說『浮躁不浮躁。對於性情固有關係。對於以往努力的程度亦有關係。對於某種功課努力過的。也容易感興趣。也容易沈下心去。對於某種功課未曾努力過的。即不容易感　興趣。也不容　易沈下心去』。

秀先說『兒童對於功課的學習。時常間斷。也容易使他浮躁。學習一種事情能夠按步就班。毫不間斷。容易不覺困難。有興趣。所以也就能夠沈下心去。偷一曝十寒。必致減殺學習興趣。』

黃立又站起來說。『我想作業的不專一和外界的引誘。也有關係。比如一個學生。白天到學校上學。晚上去聽戲或看電影。第二天上課時。也能使他對於功課沈不下心去。』

季園說。『教材深淺。更有關係。教材的深淺。不合適程度。聽不上興趣。慢慢就怠惰下去。厭煩下去。結果亦可以使他對於功課浮躁了』

孫先生說。『剛才說的這些理由。都是對的。兒童對於功課　或作業所以浮躁。　根本原因。就是教育沒有和生活打成一片。學校的課業。多是由成人腦筋裏製造定的。和兒童生活隔離得很遠。再加以教授的人。都是分門別類的教。都是在教上去教。並不是在做上或兒童的生活上去教。所以兒童並不感到他的需要。當然也就不會發生興趣。所以越是私塾式的學校。兒童浮躁的越多。越是　不研究教材　和教法的學校。兒童浮躁的越多。我們可以說。『浮躁就是兒童對於他的教育的拒絕』。也可說是對於他的教育的不肯接受。學校有浮躁的兒童。寧可歸咎學校教育的錯誤。不應過分的責備兒童。浮躁可說是傳統教育的遺跡。在生活教育裡是不會有這個名詞的。』

貽楣說。像這樣說。浮躁完全是他的教育過錯。絲毫不干兒童事。記得孫先生在講學習心理時講過。兒童學習課業。達到一種相當困難的時候。往往停滯不進。名之曰高原期。這時候。兒童每感覺厭倦。甚或心灰意冷。這不是一種浮躁嗎？如果是浮躁。也是由教育的錯誤造成的麼？』

孫先生說。『這種現象。自然可以算爲浮躁。——誰難記得造成高原期的原因是什麼？』

（未完）

夏的清晨

（朱希信）

清晨。但見微微的陽光。透進窗隙裡。我忙披衣下床。到院中作了一會深呼吸。然後洗臉漱口畢。我和弟弟到園裡去散步。見那各色的花卉朶朶開放。楊柳條趁着清　風搖個不歇。還有一坐假山。登其頂。微風拂面。好似服了一付清凉散。頓時覺得精神爽快。山旁有許多野花。黃白赭紅。各色都有。仰望蔚藍的天空。潔淨無塵。看了這種早晨的景色。眞使我想離開。遙見紅日東升。雲霞燦爛。小鳥不住的在枝頭唱歌。諺云。『一日之計在於晨。』所以我們要在早上讀書。不要留戀在被窩裡。說着。時候已不早了。乃攜弟弟往學校裡去讀書了。

塔　（茄嘯作畫）

校園之夏

（閻棟）

我們的學校。地方很寬闊。除了課堂寢室以外有還很多的空地。在初春時。我們全體同學和校工們。把空地上的土掘起來。培成花畦。撒上各樣的花種。好預備來日看花。

有一次。我站在屋東的甬路上。一面走。一面看。那畦中的花。開得十二分的美麗。尤其是芍藥花。最使人愛惜。濃綠的葉片。深紅的花朶。一株一株的。臨風招展。引　得蝴蝶。癲狂一般的上下翻飛。

花畦的中　間。有一　棵蔟蘿花。牠是蔓生的。所以依牠的生性。工友們給牠搭了一個架。任牠往上爬。那架子搭得很好。像天羅網一樣。一行一列的。十分整齊。蔟蘿爬在上面。花都垂在下面。被風一吹。那花亂搖一陣。發散出些淸香來。

花畦的四週。圍繞着一些小柏樹。片葉碧綠。好似一座翡翠甬。路西旁的榛樹。也開起許多白花。惹得蜜蜂嗡嗡飛來飛去。

每當下課後或精神疲倦時。就到校園　去散步。站在　樹蔭下。欣賞畦內花卉。靜聽好鳥的歌唱。不由得得心要醉了。

駱駝

（周賢）

大街上。小巷裡。常常有走江湖的。牽着一頭又瘦又

駱駝走着。有時喊着　駱駝驚命。有時又嘶着駱駝臀病。背後總是跟着一大羣孩子嚷着。應着有的站得遠遠地。對着駱駝投着一塊二塊小石子。胆壯的。走近駱駝去。對着牠的肚子上拍一下。這些。駱駝似乎都不管。只是跟着牠的主人。毫無目的地。拖着沉重　的脚步。搬動着龐大的身子。向前一步一步地邁進。有時。會因牠的主人在給人算命。或替人醫病。而把腿屈着。暫時的休息一下。

駱駝。是那麼的一個龐大的動物。牠雖然　沒有馬那　麼聰慧。牠雖然沒有騾那麼狡猾。但是有任重致遠的天才。却是任誰都夠不上牠。牠能負起了重大的負担。跟着紳士模樣的步子。跋涉過廣大得辨不明方向的沙漠地。牠能夠利用着天賦予的特殊的生理機構。自己帶着豐富的食糧和飲料。雖然人的目光中。這是運　貨的工具。但是。在某一個時代裡或是。在某一個地域裡。我覺得駱駝還負着溝通文化的責任。偉大哉駱駝。但是。在都市裡。更其是在我們這個東方的大都市裡。駱駝。是淺落了。牠所給與我們的印象。是極度的醜惡。——牠是成了江湖浪者騙錢的幌子了。

香山慈幼院學辦回家節

熊希齡毛彥文均到場致訓詞

【北平通訊】　香山慈幼院第一屆回家節。經三週之籌備。業於七日上午八時起舉行。會期共兩日。該校校友。於前日即均各攜眷回校。該校邀各界亦於昨晨乘車前往。總計參加人數約二千餘人。七日上午項目。乃該校各院之成績及該校有關歷史之攝影等之展覽。並開放全校各部。正午十二時。在香山飯店聚餐。下午二時半。舉行回家節典禮。院長熊希齡。毛彥文。査良釗等均出席演說。四時半晚餐。七時起表演遊藝八日下午二　時仍舉行　各項展覽。下午一時起舊劇。八時起電影。演畢即告閉幕。茲將七日該校回家節盛況。分誌於次

此次該院舉行回家節。原爲創舉。參加校友計三百餘人。多携帶女子。遠途上山參加。其他來賓均該院所邀請。亦有六七百人。自晨八時即有大批學生首途香山。十時後。更形增加。乘瀛車者有之騎驢者亦有之。一時香山路上。頓形熱鬧。

會塲佈置　車抵該校門首。早有該校學生上前招待。態度和藹可親。引導入校。校門懸國旗及校旗。有軍警守衛。門楣懸長布標語。上書『歡迎校友回家節』入門東首有簽名簿簽名後。相繼入內。院內綠柳成蔭。千紅萬紫。佈置極美麗。當由招待員　迎入招待　室稍息後。即由招待員陪同參觀各處展覽。

成績展覽　計分。（一）第一校嬰兒園。一。履園堂展覽如嬰兒保育之設備。二。保育慈母二村開放。（二）第一校家庭總部。一。遊藝展覽。二。各宅開放。（三）第一校第一二幼稚園。一。泰源堂展覽。二。第二教室展覽。三。會園開放。（四）第二校展覽。一。單式三年級教室展覽。二。單式二年級教室展覽及全校開放。（五）第四校農工實習場。一。刺綉工場展覽。二。全校開放等十項。

聚餐情形　　昨日正　午十二時。該校在　香山飯　店舉行聚餐。各校友均彼邀出席共約四百人。菜係中式。四菜一湯。亦可一飽。院長熊希齡。毛彥文。於大衆入座後。由休息室相偕而出。熊着灰色嗶嘰大褂長髮盈寸。于思又起。毛則着銀花綢大褂。銀高跟鞋。戴白金絲眼鏡。於是全體鼓掌。熊毛遂相偕　赴四週繞行　一週隨行隨與男女　校友談話。　校友之子女咸向熊呼爺爺。向毛呼奶奶。歡愉之色。溢於眉梢。熊毛亦極力周旋。繞畢。本擬即席演說。後因故作罷。遂另設席。熊毛與女賓合餐。至一時半。始相繼餐畢返院休息。昨日下午二時半。在該校風雨操塲。舉行回家節典禮。全校師生及校友及來賓均出席。共約千餘人。講台旁有該院樂隊一隊。開會後。熊毛及副院長査良釗相偕入塲。熊改着學生服。由査主席。行禮後。唱黨校歌。並由主席報告。繼請熊希齡演說。

熊氏演說　略謂。諸位姑爺姑奶奶。今天是第一屆回家節。余有兩點感想。一。本院成立十五年畢業生約四千人。有在南洋成立事業者。故本院乃一大家庭。二。老少之分。非在形勢。乃在精神。人老精神少。則不爲老。人少精神老。則不爲少。此外尙有兩點希望。一本院成立乃社會之助。故希諸位服務社會報答社會。二。健全家庭。須有好婚姻。我與毛彥文皆誓欲効古人舉案齊眉。希諸位有情人都成眷屬。此外在香山建一亭。名白雲亭。紀念第一屆回家節。亭旁有茅舍數間。名思親舍云云。熊講畢。

毛氏致詞　即由毛彥文致詞略云。諸位姑爺。姑奶奶。此次本院第一屆回家節。諸位校友返校。當然是喜歡的。但我認爲諸位應負有二點使命。一我國慈幼學校太少。諸位出身慈幼應努力慈幼教育。二。以後第二第三屆回家節。仍望永久繼續舉行。但諸位應負使慈幼院永久存在。此外有一建議。即諸位校友在各地同學會組織太少。希諸位此後多組同學會。以便本院校友多得聯絡云云。毛講畢。由教職員相繼致詞。並由校友致答詞後。奏樂散會。

熊毛談話　記者躬逢盛會。精神極表欣慰。據熊希齡語記者。本人原擬赴贛辦理賑務。嗣因故不克前往。並因余長女熊芷將放洋留學。故短期內決不離平。今後各校友。如欲在本署假教員講習會上課。可自由報名。並定十日與査副院長開校務會。討論下年本校校務及藝文中學下年校務云云。又據毛彥文與記者談本校此次回家節。乃屬創擧。一切因時間促多籌備不及。本人能與校友見面。亦屬欣慰。熊大女公子（芷）將放洋留學。故此後院務本人或將代伊辦理云云。

民事刑事一般法律事務囑託

辯護士　別役增吉

新京中央通一二番地
電話三二一四一番

今晚十五日

奉贈『斯塔扇子』之夕

特別對於先到敝場之百五十名無遺漏的大奉贈斯塔特製之扇子

舞星餘技團扇繪展覽

也許有很好的珍貴品出現呢

諸君……絕對勿失此良機

斯塔跳舞場

雙角牌司保命　可增進工作效能

本品分藥片內服液注射液三種

藥性王道奏效迅速

功力持久老幼咸宜

哈爾濱經理　福利洋行

各大藥房均有出售

湯蟄仙校刻朱舜水遺書

浙中藏書之富、甲於東南各省、浙局刊行之書、尤足嘉惠士林、民國四年、湯蟄仙屬其女夫馬浮、校刻朱舜水遺書、亦爲浙省當日刻行善著、共遺書目錄有文集二十五卷、釋奠儀注一卷、陽九述畧一卷、安南供役紀事一卷、附錄一卷、或謂日本刻朱舜水先生文集、爲其門人水戶侯之子、於日本正德五年、(康熙五十四年)刻於西京、彼邦人謂之水戶本、又加賀侯亦嘗使人編錄舜水遺文、刊爲朱徵君集十卷、時在貞享元年、(康熙二十二年、當舜水歿後六年、舜水以康熙十七年卒、時爲日本延寶七年、而傳本均久未見、又日人所著舜水先生行實云、先生嘗爲水戶上公、撰學宮圖說、日本初建文廟依以營造等語、顧集中亦無其書、蓋已亡佚矣、由此可知舜水著作、散佚已多、湯蟄仙爲之搜羅校刊、厥功豈不偉哉、

又按舜水在日逝世、葬於瑞龍山、民國初年、浙人爲遷其遺骨、歸葬杭州、並別營舜水學社、即以湯蟄仙爲社長、此事已見前記、蟄仙之編刊舜水遺著、即在此時也、

世界珍聞及其他

五羊城人肉市塲淒涼慘象

世上最苦之可憐虫、莫過於妓女、然時至今日、廣州五羊城內之人肉市塲、竟至無人過問、因生活逼迫、羣妓多淪爲丐、其慘苦實非想象所及、據社會間調查、本年合海陸上中下共計妓寨八十五間、妓艇一百七十艇、共妓女七百三十八人、較前年減少一倍有餘、就中不開業者、約有五百此二百餘人、不過每日微有收入、而每月花捐一名妓女應納者計花捐一元一角、教育費二角、貧民教育費一角、潔淨費一角、工藝費六角、軍費六角半、手續費五分、傭婦四角、例一妓女投寨之始、鴇母給以『襠籌』十條、如客人有賒欠情事、而妓女又無力爲之代繳花捐、則以一籌交同寨主、其各種負擔、誠爲驚人意外云、

三峽發現巨大水怪

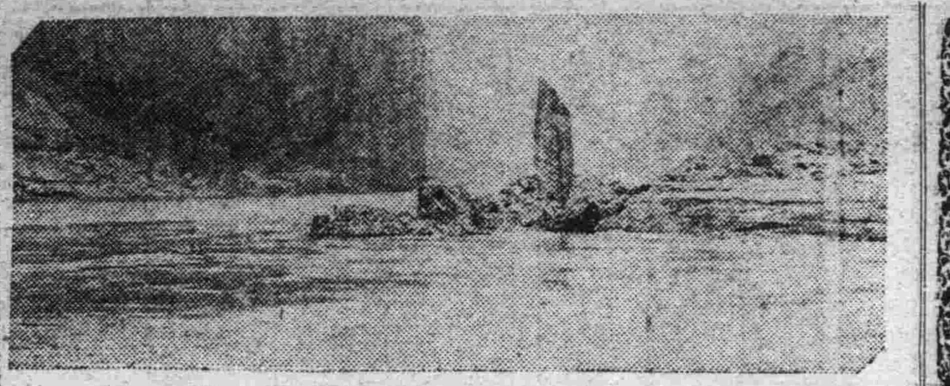

(上圖瞿塘峽風景)

重慶函云、吳楚三峽、爲中國名勝之一、海波漩濤、鴻毛沉底、巨艦過此、咸生戒心、波濤急湍、具有神力也、上月湖北巴東縣商船入川、行至瞿塘峽時、在峭壁之上、發現一巨大水怪、身高三尺、長有七八尺、綠毛黑腹、吼聲似雷、口吐似雲似霧之白氣、見船臨近、縱身躍入巨浪之中、觀者驚奇、蓋三峽一百六十里中、水流急湍、自古迄今、並未有動物出現也、

世界上新科學 地道綫 (二)

陶勒勤博士更聲稱、凡構成物體底電子和分子、若受了電氣的作用、就會發生振蕩的現象、在他原來靜止的位置兩旁成了搖擺的姿勢、同時並能發生一種線、用實驗方法、可證實此種線、實與地道線毫無區別、這樣看來、各種物體、祇要受了電氣作用、便會發生地道線不過有許多物體所發生的這種地道線、是極弱的、是不能拿現代科學上的分法來顯示的、

陶勒勤博士把發線的物體、分做四類、第一類叫做『自然發線體』、就是他不受外界作用、自己也會 發生線的、屬於此類的、當然有很多的固體液體氣體有機物質和無物質例如結晶體磁石、水銀、炭素、動植物和人類底身體等都是第二類叫做『振動發線體』、例如液體在各種不同的振動下便會發生一種特殊的天線第三類叫做『溫度發線體』、是線在物體受熱時發出的、最後第四類是『電氣發線體』、就是各種物質、如玻璃磁器石英等交流電氣的作用後、也能發生一種線的、

還有一種顯著的事實、就是我們人類除了五種感覺——視覺、聽覺嗅覺、味覺、觸覺——之外、還有許多感覺、據陶勒勤博士所說、有許多人具有一種方向感覺、他不論在什麼地方、總會辨明南北等方向、還有許多人、是有一種電氣感覺的普通一般人、必得觸着了電氣纔能感覺得到、但是那些人祇要旁邊有了電磁塲、雖是和電磁毫不接觸、也能感到電磁的力量、所以有許多人、對於在紅外線和黑爾智線中間底電磁線、也能明白的感覺得到的、

接受這種作用底機關、是屬於眼和手的、反過來講、人類底眼和手、亦發生這種線的、不過强弱的度數有不同罷了、

昆虫底電氣感覺機關、似乎是特別加倍發達的、法國底昆虫學者賴克好思基、曾經說過『不會說話底鳥類昆虫和獸類、很能實行他們底有組織的合作事業、這是一種可驚的和不可思議的行動、他們這種行動、在許多昆虫學者、像發勃爾美蟷林克那些人底研究報告中、都可以看到、這類動物、能彼此理解的緣故、就在他們能送出一種 現在科學上尚 未明瞭的線、並且還能接受這種線』陶勒博士根據他自己研究底結果、就斷定這位法國昆蟲學者賴氏底話是很近理的、

從地層水道發出來的線、能使手臂筋肉發生了一種不可制止的變動、據研究結果、這種現象、是因爲地道線對於臂節骨、(就是臂中部司 屈折底骨節)能引起一種作用的緣故、每一種物質能發出一定的線這種線在被人類的某種神經接收時、就是那個神經受了這線底作用了、有些感覺靈敏的人、能感覺到地層下各種物質射出來底線的作用、在筋肉上起了各種不可制止的運動、這種不同的筋肉運動就可拿來當作一種靈敏的『地道線測驗器』、和光學裡面拿『分光鏡』來研究光線、是一個樣子的、從這種利用筋肉運動的『地道線測驗器』方、就可斷定地層下深至一千米突處、有何物質或元素存在、(上面已經說過、地道線能穿過一千米突厚地之地層、過了一千米突、他底力量就達不到了、所以深入地層一千米突的以上的地方、有何物質、是不能知道的、因爲這些物質發出來的地道線、不會達到地面上人類底筋肉了、)

凡曾經學習過化學底人、都知道有所謂伊洪那個名詞、就是失去了或得着了一個或幾個電子以後變成了帶電的『物質底最小部分、』—元子、元子團、分子、分子團、

假如這種最小物質、是失去了幾個電子的、那末他帶的電氣是正的、這個帶電的最小物質、就叫做『正伊洪』、反之、若是得着了幾個電子、那末這個帶電最小物質就叫做『負伊洪』、因爲他帶著的電氣是負的了、

陶勒勤士證明地道線能創造『正伊洪』的、若長時間內受了這種『正伊洪』的作用、便會發生有害的結果、德國森林官密勒博士、曾經研究過、凡直對地下水道 的地面上所種 的植物、都不能完好的生長、這就是地道線能創起『正伊洪』、能的植物受害緣故、所以森林果園等事業、和管理公園內或街道上底樹木的人們、以及一切植物事業、都應該注意那個地新線、這線在地質學上生物學上、和醫學上都有重 大的意義、可以作爲科學上最新的研究材料、

總統夫人辭典

美國大總統羅斯福夫人、平居喜將各種有關人生思想行爲之單字、依據伊個人觀感所得繫以新定義、隨時手錄、積久成巨帙、蔚然一別創一格之新辭典、人稱之曰總統夫人辭典、辭典而出於總統夫人手編、猶爲第一次、其所下定義、並不拘拘於說明字義、大都揭示對各該字所應具之概念、莊諧並出、雋永有味、與市上一般字典之內容適然不同、蓋即總統夫人個人之哲理思想也、爰摘譯數則、以饗讀者、

預算 一件必要而討厭的事情、無論是一位每星期進款十五元的婦人、或是一位鉅富的婦人、都是不能忽略的、

閒談 一件事情、在白宮裏聽不見的事情—我對這事情、敬謝不敏、

戰爭 一完全無用之事、

生日 一個不必注意的字—你越會忘記你的生日、越易保持你的青春、

害怕 永遠是個壞東西務會必從我們生活中盡力排除牠、

女人 在本質上、女人永遠保持她固有的態度、這本質便是天生的仁慈的精神、此種精神、乃由於內心的啓發、而非由環境所養成、

金錢 不過是一記號、但此記號代表某種實物—人類的勞力、或一種實質的貨品而包含有人類的勞力的、

意見 是一樣奇異的東西、公意能發揮作用、須經過很長的時間、經人提議一次、再有人提議一次、一次一次、形成弧線而進行、最後乃醒覺而成力量、

革命 一羣人、他們達到急切的不足的地位所發動的便是革命、人民如能用和平手段、得以實現希望、或不至感受生活上急切的不足、決不會起革命、

德東方語言學校大加擴充漢印文

柏林電云、此間教會所辦之東方語言專修學校已具五十年歷史、茲聞將自本年十月起加以擴充、改組爲東方學院、內分漢學院、語言學院、印度及閃族回族各國史學院等科、

靜海空前大綁案 卅肉票索五萬金

河北靜海第二區樹深村、於本月六日、突來股匪百餘人在該村擄掠焚殺、並綁去男女肉票三十人、已誌各報、聞該村已於八日早接到匪函、索價贖票、大價者四千五百元最小價一百五十元、必須共湊五萬元、限五日內、在沙井子、(滄縣屬距海甚近)交款備贖、過期即撕票、

瞿秋白 生前訪問記 (續)

(問)、項英等現在那裡、

(答)、我從後方辦事處和他們分別以後、就沒有得到他的消息了、最近聽了毛澤潭槍斃的消息、依毛的行動看來、項該是和他們分率一部、實行分竄爲零、分道揚鑣了、

(問)在匪區中、先生有新著作沒有、

(答)、沒有著作什麼、尤其是文藝方面的著作、有的祇是有時寫寫一些關於理論的就爲了工作繁忙、身体又不好、所以寫作的時間是自然少的、

(問)、這壁上所貼的詩詞是不是近作的、

(答)是的、(說了他從壁上拿下幾 張交給記者、續說)、此調久已不彈、荒疏得很、請指正吧、

(問)、在匪區中、也常常作詩吧、

(答)、很少、有幾個年紀大一點的人、有時候也寫寫、但沒有拿給人看就是、

(問)、先生你從前也喜歡『吟風弄月』吧、

(答)、談不上吧、不過在中學時代是這樣的、近來、爲的沒有辦法消磨時間、這才寫寫一點、留做紀念、不覺也寫了這麼上幾首了、

(問)、此外、還有什麼作品麼、

(答)、有的、我花了一個星期的工夫、寫了一本小冊、題名曰『多餘的話』、(說時、就從桌上檢出那一本小冊、把記者、這書是在一本布面的英文練習簿上用鋼筆藍墨水寫的、)這不過是記載我個人的零星感想、關於我的身世、也有談到、後面附有記憶中的日期表、比方某年做了某事、一一註明、但怕記得不清、錯誤想是難免的、可是大體不錯、請你詳細一看、就明白我的身世和近來的感想了、

(問)、這書也想出版嗎、

(答)、當然的、但不知道能不能夠得到准許、要是賣得幾百塊錢、買買零用的東西、放在身邊、就方便多哩、

(問)、這書多長、不知道可以借我出去一讀不、

(答)、可以、有機會的話、還請先生幫忙、較宅能夠付印出版、

李君答道、等我拿出去細讀一番之後、再來商量吧、不過出版或不可以出版、要看中央的處置的、才能夠決定的、

(未完)

○ ○ ○

『芳草萋萋』有名之鸚鵡洲成水國

漢口訊云、漢陽地勢較低、沿江一帶自集家咀以下、已全被淹沒、街道積水甚深、民衆迭居樓上、鸚鵡洲內已成一片汪洋、當地民衆棲息堤上、爲狀至慘、縣長李楓以水勢嚴重、連日已率同縣政府職員赴各地梭巡、加緊防範、漢川縣政府七日電告省府、謂雨水成災、田地淹沒、測量工作已告停頓、又通城縣亦電省、謂雨水爲災、田地多被淹沒、牲畜亦淹斃甚多、請撥發急賑、以資救濟云、

合資會社 亞細亞 商事啓事

謹啟者、時維盛夏、恭祝諸君起居風暢、爲無量頌、竊維、鄙人自退出滿毛百貨店商事部後、即行籌劃以合資組織與百貨店、商事課同樣之營業、店名合資會社亞細亞商事、前已開幕營業、極稱順利、於今秩序漸趨完整、蒙諸君賜絕大之後援、銘感殊深、今後敝店商業之發展若何、惟視諸君之指導與後援云耳、尙祈照舊加倍指導、不勝企望之至、聊申寸衷、並致謝忱、諸維愛照不宣、

營業科目

一、被服部……關於一切軍警青年學生團體被服
一、軍需品部……關於一切軍用品
一、百貨部……日用諸雜貨全部
一、家俱部……日滿格式傢伙及普通傢伙
一、帳幕部……一般帳幕及帆布製品

合資會社 亞細亞商事
代表社員 秦俊夫謹啟
奉天淀町十五番地
電話(長)四七七六番

阿波共同汽船出帆
▲十六共同丸 ●開往芝罘威海衛青島 七月十六日
▲長山丸 ●開往天津 月 日
▲長山丸 ●開往仁川鎮南浦 七月二十日
▲卅六共同丸 ●開往芝罘威海衛仁川 七月十六日
▲十八共同丸 ●開往芝罘 月 日
大連市山縣通 阿波共同汽船會社大連支店 電話五〇〇一 六九九一

大連汽船出帆
●青島上海行(上午十一時開)
▲青島丸 七月十七日
▲大連丸 七月二十日
●天津行
▲長平丸 七月十六日
▲天潮丸 七月十七日
●基隆高雄行
▲山東丸 七月十七日
●新潟伏木敦賀行
▲河南丸 七月二十日
●北鮮行
▲遼河丸 七月廿一日
●開往龍口
▲龍平丸 七月十六日
大連汽船株式會社
芝罘威海衛淸津雄基船票發售處 日本國際觀光局奉天分局 日電二三九一四 二八六三
大和旅館出張所(日電四六一一) 全城內分所(日電三五〇三) 哈爾濱新京各地日本觀光局

大阪商船出帆
●往門司神戶大阪(上午十時開)
▲烏拉爾丸 七月十六日
▲哈爾濱丸 七月十七日
▲熱河丸 七月十八日
▲貝加爾丸 七月十九日
●開往天津
▲日東丸 七月十九日
▲志摩丸 七月廿八日
●上海基隆高雄
▲大華丸 七月十九日
▲中華丸 七月廿九日
●開往橫濱
▲朝熊丸 七月十七日
船票發售處 滿鐵沿線各站及各埠日本國際觀光局
車船連運票(往復票火車減二成輪船減一成)通用期限兩個月大連門司神戶間船票買往復票價減二成通用期限叁個月
▲專屬貨物代辦處 各地國際運輸株式會社
大阪商船株式會社 大連支店 奉天事務所 奉天浪速通三六

惠通行出帆
●開往芝罘威海衛仁川 ▲利通號 七月二十日
●往開芝罘 ▲昌平丸 月 日
●開往門司宇品令治尾道 ▲照國號 月 日
●開往芝罘 ▲昌平號 月 日
●開往安東 ▲北海號 七月十七日
電話一一八、三八五二 惠通行

歐美生乳藥

下奶的特效藥即是歐美生乳藥 服後乳汁湧湧而來 定增數倍之多、哺之有餘、兒强母健、一同歡喜、
注意 謹防假冒 認明飛艇商標爲記
定價每瓶大洋一元二角每打大洋十二元整
本號特聘大夫 內外各科 醫藥從康 診治 請眼耀痘 注射 各病特效藥針
各埠均有代售 總發行所奉天鼓樓南 歐美大藥房西號

能治三十年來之胃腸病 人參富田散 朝鮮製藥合資會社

鳴謝治愈羊角風

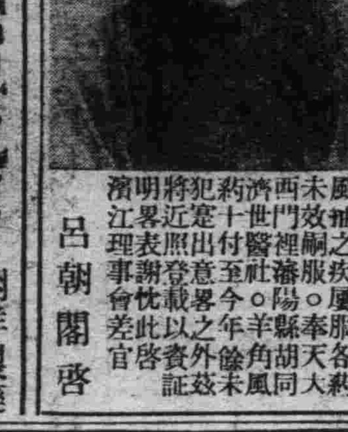

賤內前七年患羊角風抽之疾屢服各藥未效嗣服○奉天大西門裡瀋陽○縣胡同濟世醫社至今年餘未犯將十付出意外之表寔署近照登載以此謝江署理事會忱差官
呂朝閣啓

施藥 廣寧伯齊遺像
第一種腎虧遺精藥 第二種調經養血藥 第三種赤白帶下藥 第四種肝鬱不舒藥 第五種健胃養脾藥 第六種諸般痔漏藥 第七種肺癆咳嗽藥 第八種五淋白濁藥 第九種偏墜疝氣藥 第十種楊梅大瘡藥 第十一種諸般寒腿藥 第十二種諸般眼疾藥
以上均係前清太醫院皇室御用內廷聖藥 函索每種附郵五分即寄 北平廣寧伯街四號廣寧伯後裔 謹啟

招生

夏期自動車講習會開催
自八月一日(十一日間)至八月十一日 每日自午後四時
會費——金拾貳圓也
報名時期 七月三十日爲止
株式會社 奉天汽車公司經營 奉天商埠地十一緯路五五
滿洲汽車學校 電話四四四四番

三那星

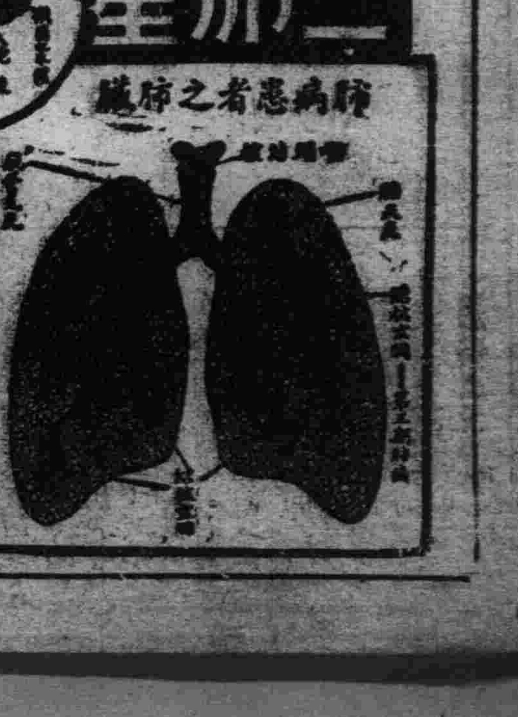

肺病患者之肺臟

肺病聖藥 三那星 出世
從前死於肺癆病的都是寃枉死 目前正患肺癆病的都可以不死
◎三那星治一二期肺癆病……有藥到病除之功
◎三那星治第三期肺癆病……有起死回生之力
◎數千年來名醫不能解決的難症……有了解決
◎數千年來名醫嘆爲無藥的重症……有了救星

肺癆病不難治……雖在不能攻破肺癆菌之膿質保障及結節抵禦!
三那星非奇藥……奇在可以攻破肺癆菌之膿質保障及結節抵禦!
肺癆病由於肺癆菌之作祟菌一入入體所到之處、便成結節斷血行之路、且能分泌一種抗酸性蠟質、以防禦一切外來藥力之侵入、故極難治療、三那星功能溶解肺癆菌之抗酸性蠟質、使藥力直達患部而殺盡癆菌故無論一二三期肺癆、均能於短時期內克奏奇功、

注意 三那星盒上有此標記者方是眞貨、服者注意
奉送 最新肺病療養指導書 三那星實驗報告書 函索立即寄贈
上海仁記路三十五號美商愛世開洋行獨家經理
哈爾濱道外正陽六道街口 美商愛世開洋行
洋十元各埠藥房均有出售

盛京畫報

一、東京隅田川之夕照、
二、組閣一週年紀念之日挨岡田啓介、
三、美國波斯頓啓程之帆船「洋基」號、
四、新世界拳鬪王伯瑞鐸克、（六月十三日在紐育與貝爾舉行世界重体量拳鬪挑戰比賽、經十五盤戰、竟奏凱歌、該氏現年廿九歲【愛爾系美國人、身長六呎二吋、体重一百九十二磅】）
五、市政公署敷設水道工程、
六、歡迎訪歐日學生軍交驩比賽入場式、
七、日學生軍田中君之跳高、
八、大江選手之投擲鐵餅姿態、

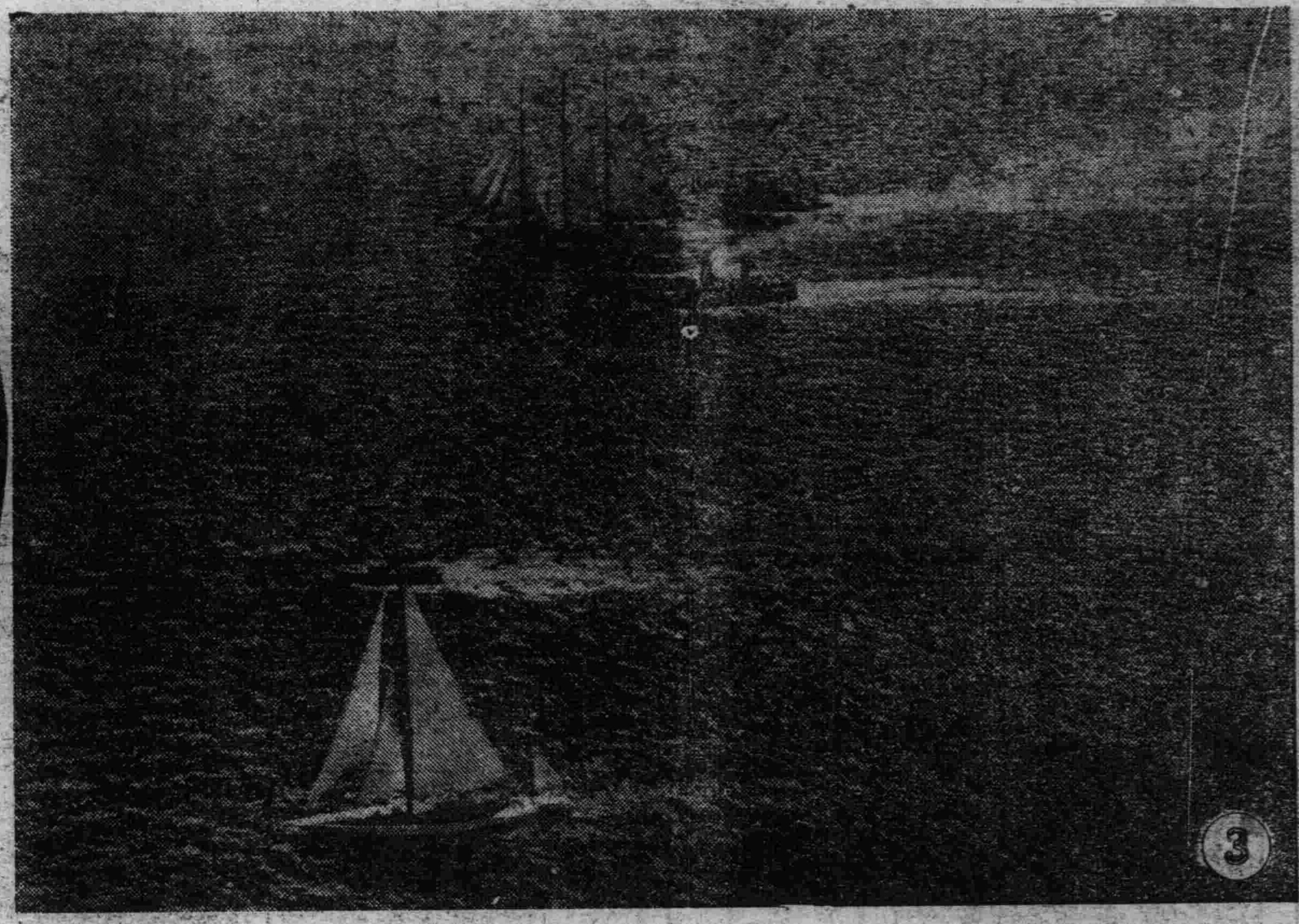

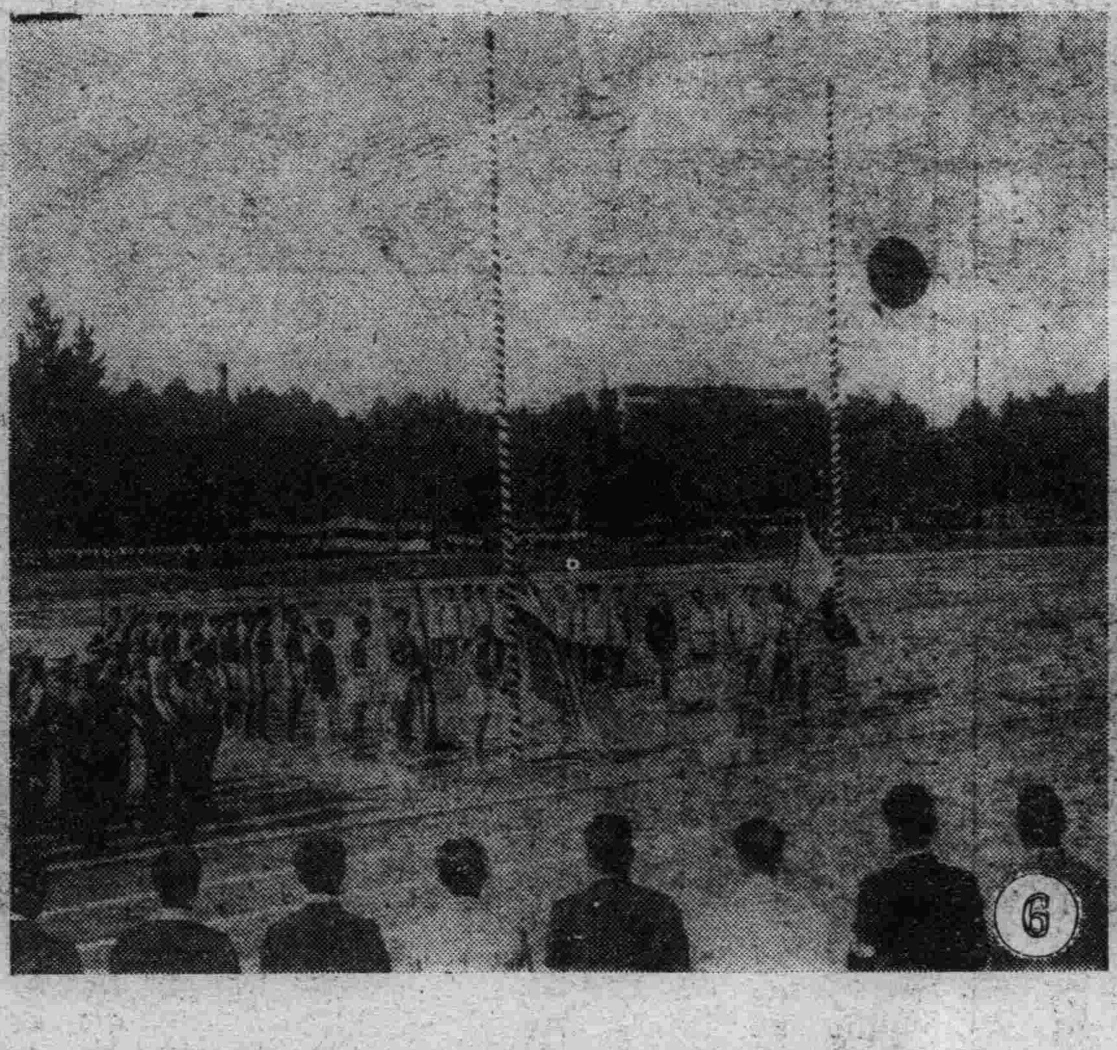

認明商標以防假冒

前北京內務部立案北平實業廳註冊
國民政府全國註冊局註冊中央衛生試驗所化驗
國民政府實業部註冊國民政府內務部立案化驗

上海韓奇逢大醫士黑鷄白鳳丸

黑鷄白鳳丸主治功效經血不調、起前錯後、行經腹痛、發燒心忙心跳、白帶過多、久不生育、子宮寒冷、腰腿筋骨疼痛、或久患小產、腹內有塊、病者頭迷四肢無力、衣汗、胸脇膨悶、飲食少進、夜不安眠、睡多惡夢時愈行經無色不正或紫黑成塊、及淡紅者、氣虛虧血咳嗽痰喘時經血如同邪病因生氣或房事所傷以致崩漏者或午後發燒者、凡犯此經血各病症、均宜服之購買時切記

價値 上海韓奇逢大醫士之黑鷄白鳳丸行銷全國遠近馳名到處歡迎有口皆碑功效偉大非一般普通婦科的藥所可比

韓奇逢黑鷄白鳳丸

特長 黑雞白鳳丸是上海韓奇逢大醫士用化學配製成粒小而效大、外掛糖衣容易吞服、不像藥丸子腐敗、故而特長、

區別 烏鷄白鳳丸是普通的局方、黑鷄白鳳丸是上海韓奇逢大醫士所發明、他人不得倣造其眞正的上海韓奇逢黑鷄白鳳丸長方黑匾盒前面有黑鷄白鳳丸之商標、並中央衛生試驗所化驗韓奇逢藥房有限公司字樣後面有韓奇逢之像

▲購買黑鷄白鳳丸者萬分注意

託人代買或通函購買、要緊記準上海韓奇逢藥房有限公司發行韓奇逢大醫士配製、是萬無一錯的、否則就是冒牌假藥不但服之無效反有性命關係也、注意定價每盒國幣五元打五十元外埠函購直接向就近各分公司函購可也總發行上海英租界芝罘路二百卅一號韓奇逢藥房有限公司

滿洲分行
奉天商埠十一緯路遼寧飯店西鄰　韓奇逢藥房有限公司
新京商埠西三路二百二十號韓奇逢藥房有限公司
營口永市街一百二十號韓奇逢藥房有限公司
安東中富街弟兒藥房內韓奇逢藥房有限公司
哈爾濱道外純化街八十七號歐亞大藥房內
韓奇逢藥房有限公司
大連市西崗平和街四十八番
韓奇逢藥房有限公司

敬啓者奉天分行遷還聲明
奉天分行現已遷遣奉天商埠南市場東安電影院路北警察署西邊遼東旅館兩間壁白樓房即是韓奇逢藥房有限公司

製品 鐵道車輛、鐵道路線附屬品及信號裝置、鐵橋鐵欄、鐵筋鐵屋豆油容器鍋爐類、
本店 大連市沙河口臺山町
株式會社 大連機械製作所
支店並分工廠 奉天西塔大街三町目（電話二二〇三番）
要目 一、氣罐、氣機、煙突、各種機械類設計製造
一、設鑄鐵、鑄鋼並、鼠礦鐵物、蒸汽瓦斯、

治痔聖藥　北平特効
化痔土龍散
化痔藥膏

主治 二十四種痔症如各種痔漏大便走血奇痛奇癢濃血潰流凡用此藥外敷內服消腫止痛不受困苦
藥價每料兩大袋現洋五元　半料一大袋三元
痔瘡特效藥膏每盒大洋一元　買一盒送一盒（外埠函購者免收郵費）
經售處 奉天大西邊門外南二經路分所西十二緯路門牌二十四號 張三多堂
函索痔圖說明寄郵票三分即付

森永牛奶粉

嬰兒時代靠父母
乳哺安眠體格強
一旦母乳不及用
爲父也做袖手郎
自從森永奶粉降
用者再無枯瘦郎
第一代替母乳品
著此美譽東西揚
滋養豐富味香濃
宇宙堪稱乳中王
經醫實驗獎賞品
有益衛生較牠強
森永牛奶及奶粉
本是嬰兒幸福王
久食不厭漸肥胖
那能捨此買別樣

蒙小兒科各醫學博士推奨
爲育兒用最理想之常養品也

森永牛奶

滋養豐富
耐久不変
配合精細
絶無雜質

森永糖果公司　完全代替母乳之二大製品

自行車燈　手提式

納閃能携帯電灯

（原名ナショナル）

◎全滿南北馳名哈爾濱金勃先藥房秘製鹿胎參茸配合的婦女救星◎

調經聖藥　婦科三寶　種子仙丹

紅緞子仙膏　調經養血丸　帶葯暖宮丹

本號爲鹿胎參茸等品製劑、在南北滿行銷數十年，頗蒙各仕女歡迎、日鮮中俄各內地皆不惜千里、來函郵購、日收此項謝函無算、。設滿洲本爲蓑茸鹿胎之產地，就近購揀配製，故貨真價廉、

紅緞子仙膏治經血不調赤白帶下行經腰痛 血色不正子宮寒冷腰疼腿疼不孕小產經閉枯乾 血勞症面黃飢瘦少食鬱悶頭迷頭常氣短咳嗽積聚痞塊如患血少經閉如用帶藥 數日將病塊化下多年淤滯痞塊即消內服調經養血丸 能調經養血開鬱順氣凡婦女百病無不藥到病除百發百中紅緞子仙膏 定價大貼國幣四元中貼二元如料每貼六元帶藥暖宮丹一付一元（調經養血丸）定價一料國幣四元

△注意持報購紅緞子仙膏者均照 定價減收一半即加料者每貼實收國幣三元大貼者二元中貼者一元另外奉送暖宮丹一付

總發行哈爾濱道外十五道街　金勃先藥房啓

黃色補丸

大贈送買一盒送兩盒

黃色補丸 主治先天不足房事過度手淫滑精身虛莖短小陽萎不擧房事不久見色早泄老年精衰精神困倦頭暈眼花耳鳴心跳 夜不安眠凡因腎部所傷腰膝背痛酸軟無力形容枯瘦各症服此藥特別神效 常服保腎安神陰身體壯健房事快樂補血生精藥性和平 男女老幼均可服能補腎扶陽開胃健脾增加飲食強壯 身體萬試萬靈今特提出一萬盒作爲贈送之品以昭效力而便推廣 定價每盒大洋一元五毛買一盒送兩盒買半打八元五毛贈一打

代理贈送處

江省 德泰盛　赤峰道 生藥房　奉天日站 恆濟堂　公主嶺 三合德　錦縣 同盛居　[illegible] 義合堂
凌源 萬育堂　遂源 德泰順　大連 秦藥房　四平街 天德堂　安東 會增源　千金寨 信仁堂
圍場 大德元　熱河 全富興　奉天 大成藥房　新京 中西藥房　營口 洪春堂　開原 德祥厚
平泉 永養堂　遂中 慶昌隆　吉林 東升遠　江省 五洲藥房　洮南 德慶仁　鐵嶺 和發久

大贈送總發行 哈爾濱道外中十五道街 一二三多藥房

德國忽蘇爾氣喘藥

全國葯房　全球醫師　一致推崇專治氣喘唯一良葯

均有出售　去年在德國境內曾行銷一千萬盒以上

分銷處○瀋陽中街路北○中法大葯房

治療
氣喘，哮病，氣急，呼吸困難
新舊咳嗽○枯草熱○慢性支氣管炎○痙攣性或搐搦性咳嗽○各種心臟病○感冒○神經痛○頭痛等症○服之奏效迅速神驗無比！

如需哮喘病除根詳細說明書函索即寄

中國獨家總經理　華商履濂西藥行　上海九江路一百五十號洋房

日文　漢文　英文

東洋打字機

實業界之一大福音
完備之縱橫併用機

滿蒙販賣並應需印書
日文英文打字機生短期養成代理店

奉天日站春日町一二
小林又七支店出張所
電話三五〇一番

一日之計在於晨

語云一日之計在于晨苟晨興而覺舌苔口苦神倦頭暈則一日之事廢矣凡遇此種情形毋庸失望只須今晚吞服清導丸數粒使胃腸潔淨肝胆調和翌日自然輕靈爽適無往不利矣 廣東菴埠拱陽門鴻茂號楊君啓桐來書云『鄙人每日晨起輒覺頭昏神疲後臨睡吞服清導丸一兩顆連服數晚晨起便覺精神清爽頭昏不作起有定時誠護身至寶也』

清導丸導滯平肝性和効大粒小功宏如尊處無從購買此丸可向上海江西路四五一號韋廉士醫生藥局函購每瓶七角六瓶三元五角郵費不取

她們倆的健康

均由服用
韋廉士醫生紅色補丸而來

婦女良友

上面所刊兩幀肖影一望而知其年事殊懸其在右者爲福州橋南福幼小學主任鄭壁欽女士猶是花信年華其在左者爲上海鼎新公司蘭谿分經理徐少泉君之祖母年已八十有三然其年事雖殊而獲健康之益於韋廉士醫生紅色補丸者則一信乎此丸不愧爲婦女良友不愧爲天下馳名補血健腦聖藥請閣下錄來函觀其如何加惠於若輩也

徐君函云『家祖母年逾八十有三常患腰背痠痛夜不能眠非常痛苦少泉屢進各藥未見明效嗣試投以韋廉士醫生紅色補丸隨見病症輕減不久便完全告愈今且康強勝昔得享晚景優遊謂非此丸之功得乎』

鄭女士函云『鄙人服務于教育界多年因積勞成疾患月信不調神經衰弱神疲眼昏頭暈腰痛等症中西各藥遍嘗無效乃服韋廉士醫生紅補丸無何諸症悉退體質較前尤見壯強曷勝感佩之至』

韋廉士醫生紅色補丸去病強身之功無論其爲及笄少女成中年婦人或各級年齡之男子均奏一樣神效蓋歷經半世紀嚴密之試驗而証其確爲治療血虧腦弱各症之無上上品

各藥房皆有出售或向上海江西路四五一號韋廉士醫生藥局購備每瓶大洋一元五角六瓶八元郵力不取　一切信件可由奉天和記洋行轉上海韋廉士醫生藥局

十寶丹

癮者虛弱者體質改善

十寶丹

本劑係關東廳救療所囑託小澤篤次先生之創製藥。依本劑治痊中毒之患者。已達數萬人之多。[illegible]

定價
小瓶（二〇〇錠）拾四日量金伍圓
大瓶（四五〇錠）壹個月量金拾圓

滿洲總批発處
十善大葯房
大連市兒玉町七（關東製薬所内）

研究

談全金屬的眞空管 (士醒)

▲收音機零件的一個發明

現在市上的眞空管式樣雖多。他們的外殼却一律是用玻璃做成的。玩過收音機的人都知道。在許多的裝置中。眞空管外面。非加一個金屬隔離罩。不能得到優美的成績。這樣不但耗費金錢。並且將收音機的地位增大不少。但是現在可好了。美國已經發明了一種全金屬的眞空管。這個發明勢必替將來眞空管製造上開闢一條新路。

這種眞空管除了在引綫通出的地方用玻璃珠絕緣外。其餘全部用金屬做成。他的體積比現在用玻璃外殼的小得多。並且無疑地也要牢固些。因爲金屬的殼子製造容易。隔離成績優美所以成本也可減低。這種眞空管散熱容易。不久一定能夠取今日眞空管的地位而代之。

這種新管子的金屬外殼爲圓柱形。上面一段直徑略小些。高放管的柵極也在頂端。各極引出的綫先穿過一個小玻璃球。加熱鎔住。在金屬殼上引綫通出的地於先鑽有小孔。孔的四週放着一種新的合金(鐵鎳和鈷三種金屬合成)叫做佛尼哥Fernico他的澎漲係數和玻璃完全一樣。這一點很重。可以說是這種眞空管所以成功的一個主因將玻璃珠放在孔口。一併鎔合。因爲有了那種合金。所以玻璃珠和金屬殼可以很牢固地接合。不致受熱破碎。

眞空管裡面的引綫短而直。所以對於短波更合宜。他的體積也因此減小。並且金屬外殼因製造上的便利。可與內部各極靠得很近。把裡面的屏柵電容量大爲減小。約當現在眞空管的三分之一。所以眞空管的放大倍數。可以增高而不致生不穩定的危險。

金屬殼的本身和地綫連接。所以加隔離罩的麻煩可以根本免除眞空管的脚數。也因爲金屬殼接地的緣故。要比現在同類的管子多一隻。

現在這種全金屬眞空管已有十種。其中有六種已由亞爾西愛公司大量製造。有一種是二極雙變管。兩個二極管的陰極各自分開。中間且加以隔離。但是牠的高度祗有八分之五吋。比現在的眞空管小得多了。

別錄

鈔書漫談(一) (子展)

中國有刻本書。大約起於隋唐時代。今日可以找得到的最古刻本。還沒有早過唐朝的。唐武宗會昌到懿宗咸通(西元八五〇年左右)之間。雕版印書的風氣已經盛行。當時印書的地方。有東都江右江東益州等處。遠而至於敦煌。可見印書已經是一件通常的事了。從晚唐到五代。刻書的人更多。後唐長興三年(西元九三二)。國子監依石經文字刻九經。這就是監本的開端。因爲大宗書籍。不是官力做不到。後來國子監廣刻諸書。就是這個緣故。

在後唐刻經書以前。有毋昭裔在蜀刻文選初學記等書。似乎蜀中刻工特多於別處。近年西湖雷峯塔倒掉。塔裡藏有吳越刻經。可見當時浙中也曾刻書。或者刻書的種類還不止這個數目。有些歷史家說是刻書從五代馮道一人起頭。那是不很確當的話。

還有我們應該知道的。在有刻本書以前。早就有了刻字的事。不過沒有印成書本。或搨成墨本。有人說。文字創造之初。叫做書契。寫的叫做書。刻的叫做契。據今日可以找到的最古的文字遺物推測。刻字早於寫字。也說不定。鄒漢勳洪崖碑釋文。倘若可以相信的話。那麼西元前一千多年以前。中國就有了石刻。(未完)

靜浩人語

白蘭花 (小紅)

每天早上。正是從睡夢中醒過來在床上翻讀當的報紙的時候。寂寞的長巷中飄起了一陣銀鈴似的聲音。

『阿要白蘭花。珠子花……』

每天。每天。銀鈴似的賣花聲從遠而近的叫喊過來。再由近而遠的逐漸在空氣中消失。像雖以捉摸的綺情的夢。從模糊中去追憶清新的逝跡。再由清新轉入到模糊裏去。

偶爾因爲醒過來早的緣故。當翻完了報紙。還聽不到那銀鈴似的叫喊。心裏便會感到不安起來。怎麼賣花的還沒來呢』?像預感着有什麼不幸降到了有一串銀鈴似的嗓子的賣花女的身上似的。一直到街口飄起了那一串熟悉的聲音。我的心纔安定下來。

但是。我沒有向她買過一朶花。甚至賣花的是一個怎樣的面貌我也不知道。我祇是每天躺在床上欣賞着那一串銀鈴似的聲音。

直到這樣的事情發生了之後。我纔每天向她買一朶白蘭花。一直到現在。

每天。是的。差不多是每天。祇要是有錢。我總在瘋狂的爵士樂裡去消磨難換的多情的晚上。除了跳舞。除了喝酒。多情的夜對我是難堪的。

在酒精的麻醉中。在爵士樂的麻醉中我認識了一個女人。這個女人是有明亮的眼睛和深黑的睫毛的。

『怎麼你每天總是佩着白蘭花的呢?』

『我歡喜宅。』

『還有別的原因嗎?』

『沒有。就單祇是爲了歡喜宅』。過了一會兒。又。『哦也許爲不買不起香水。』

『你的意思是說。有了香水就不佩宅了。』

『不。有了香水我還是要佩的。我歡喜宅。』

『那麼。爲什麼又說爲了買不起香水呢?』

『不是是同樣的有著濃郁的香味的嗎?』我明白了她爲什麼每天佩白蘭花的原因了。也就在這天。她送了我一朶。那朶花因爲已經佩了一天。葉尖上已露出了焦黃的顏色。

但是我還是珍貴地把宅帶了回來。掛在書桌上一尊銅佛的頭上。

第二天。焦黃的顏色染遍了整月花瓣第三天。第四天。第五天…宅已焦秀得成了乾了。但是我沒有把宅丟掉。我還是讓宅掛在銅佛的頭上。因爲這是對於一個舞女的最好的說明。

自從這樣的事情發生了之後。我每天買起白蘭花來。一直到現在。

現在。我對於那銀鈴似的賣花聲。不僅是欣賞了。我還每天化幾個子兒去。領略一下濃郁的蘭花的香味。

而在偶爾早醒過來的早上。在沒有聽到那串銀鈴似的賣花聲的時候也格外的會引起我的不安。悵惘。

隨園論詩概觀 (十三) (芮麟)

蕭子顯云。『若無新變。不能代雄。』陸放翁曰。『文章切忌參死句』。黃山谷曰。『文章切忌隨人後。』皆金針度人語。漁洋叢話。笑歐公如二館畫筆。專替古人傳神。嫌其描也。又云。『凡人作詩。一題到手。必有一種應付之語。老生常談。不召自來。若作家必如謝絕泛交。盡行麾去。然後心精獨運。自出新裁。及其成後。又必渾成精當。無斧鑿痕。方稱合作。余見史稱孟浩然苦吟。眉毫脫盡。王維構思。走入醋甕。可謂難矣!今讀其詩從容和雅。如天衣無縫。深入淺出。方臻此境』。此運用典故。須無痕跡。及掃除俗套濫調四也。『凡作詩寫景易。言情難。何也?景從外來。目之所觸。留心便得。情從心生。非有一種芬芳悱惻之懷。便不能哀感頑豔。然亦各人性之所近。杜甫長於言情。太白不能也。永叔長於言情。瞻不能也。王介甫曾子因偶作小詩詞。讀者笑倒。亦天性少情之故。』又云。『欲作佳詩。先選好韻。凡有青涉啞滯者。晦僻者。便宜棄捨。葩即花也。而葩字不亮。芳即香也。而芳字不響。以此類推。不一而足。宋唐之分。亦從此起。』

社會小說 財色婚姻 (三二八) (儒丐著)

二十五、空勞往返倒在病床

澤民近來也很掛心他的事。再說平常日子。也願意給人寫薦信。爲是練習書札。不過他的信。有效沒有效。他自己也沒有把握。總而言之。他是以寫信爲道樂的。所以金珠一求他。他便很爽利的答應了。約定日子。教金珠來取。這日金珠把隨手小行李。收拾好了。只帶一個跟人。辭了七小姐和他的岳父母。便先到澤民家裡去取信。然後再到車站。誰知一出門。便下起盆大雨。好在他家有洋車。不至被雨淋濕。但是車裡已自侵入不少的雨星。心裡覺得很不高興。他這樣頂着雨。到了澤民家裡。澤民夫人見他冒雨而來。便問他說。

『這麼大雨。你出門作什麼。不會等兩天。』

金珠見說。笑了笑道。

『不妨事。早走一天。早完一天。』

這時澤民。把替他寫就的信。由抽屜內取出來。一總交給他。並且教他到了新京。先去見誰。金珠把信接過來。謝了謝。便收在皮包內。看看表。時候快到了。只得辭了澤民夫婦。依然冒雨趕到車站。便把自家汽車打發回去。教跟人買了車票。隨即登車。誰知車往南行。那雨倒漸漸小了。及至到了新京。不但沒雨。天氣還很熱。這里是新建的國都。地小人多。什麼都不方便。交通機關。除了一道公共汽車。便是帶着馬鈴味的破爛馬車。坐起來。把屁股和後腰格的生疼。雖然也有幾家汽車行。既忙且貴。急切裡還尋不着。棧房飯店。更是十分擁擠。並且也沒有好的。都是鴿子窩一般的房屋。外帶着使用臭蟲。招待客人。不用說最近的金珠。受不了這樣的罪。便是他在學生時代。也不曾嘗着這樣的簡陋的滋味。沒法子。在繁華的中樞地。滿洲大旅社。覓到一間上等房屋。勉強住下。但是他的神魂。已然懊惱萬分了。

小品

洪水 (文麟)

現在。偌大的世界上。雖然不會見到一場滔滔的洪水。但是。這整個的世界。全數的人羣。却需要一場洪水。來滔滔地冲洗一下。並且。是不容刻緩的。

毫無疑義地。誰都要承認這是好好的世界和人羣。而不願被洪水猛烈地來冲毀。淹沒!可是。只要誰有這樣心思生在心頭。請他仔細看一看這世界。這人羣吧!

這麗大的世界軀殼上。無處不是充滿了罪惡。罪惡好似一張深黑色的布幔。緊緊地把全世界罩住。在黑幔底下有無數的人類。每個人。都是拖着個罪惡的身子。抱着顆罪惡的內心。在沒有一絲光明的空間里生活着。

眞的!。世界是罪惡的。人類又是罪惡的。這巨大可怕的罪惡。看來將永久繼續下去(?)

怎樣才能消滅了罪惡呢?不消說。自然是需要一場洪水了!

因爲洪水能把一切的罪惡洗去。不再使世界成一個黑色的世界。同時。又能洗淨了人們的內心。而冲出不可指數的純潔的生命。

這樣。洪水是具有多麼偉大的功能。而又爲世界人羣多麼需要的呢?。

所以。我的心里老是希望着會有一天。會從另一個天地里冲來百萬斛洪水。洗淨了這罪惡的世界。罪惡的人羣!

疑問?

掘井水黃

大主筆先生偉鑒。啓者。自貴報設有疑問一欄。使各界疑豫之士。得有問津之所。裨益社會。洵屬佳舉。今敝號新穿一井。深可五丈。井水初出。與常無異。經時少頃。輒呈微黃。以火煑之。黃而且渾。然其中未嘗雜有泥沙也。以此淨面。則所用之毛巾。亦均現黃色。本櫃人等均皆莫明。本人對此。頗爲焦灼。今將及月。至希 大主筆速爲刊登。敬請海內明達。不吝珠玉。詳爲教益。乃感此請。撰安

七九。李之華問于城內義豐祥

憶友(續) (浦生)

梅君是他女朋友的名子。而且是由我介紹的。他倆一向很親蜜。怎麼到倪成他的南返呢?這實在是件疑問。但我沒往下追問。我曉得他的皮氣。問也等於零。

雨又淅瀝的下了起來。從窗戶望到天空。一塊的黑雲不住的移動。街上往來的人和車仍是那麼稀少?

我們在一塊用了飯。吃飯間他對我說了許多話。許多惜別和勉勵的話。他說他實在沒法子了。要不然無論如何也不離開我的。

冒着雨我們照了箇像。我幫他整理行李。在午後七點鐘。他便在我和他叔父母悽慘的送行下。登車南返了。那微笑的面麗。永遠消失在北國裡。消失在我目簾下了。

事後我問他叔父母。他叔父母也不知爲什麼。只說忽然想走。怎麼攔也不行!我又問梅君。伊只是哭。伊說他走伊一些也不知道。並且伊還深思重想的。一連病了好幾星期。看樣子決不是伊的不對。這啞謎我一直懷到現在。

我不能說謊。我近來常常要想起這久別的朋友。昨天接到他一封信。有一段這樣說。『沛生!故鄉 果園已 燦爛 如錦了。石榴是開 紅如炭的花。菓也結了果。尤其是杏兒纍纍欲墜煞是可愛。 我眞想 摘箇給你。但我又知道咱倆是隔了數千里了。於是我的心不由深深的沉迷下去。

請你撥開數千里的長霧。拭淨你的眼睛。看看數千里外的故友。他雖然終日埋頭在書堆裡。但却沒有一天不爲想你而流淚。你呢。也如此否……』

又是五月了。在我腦子裡。又喚起那總是微笑的面具若英勇個性俊秀姿態的朋友影子。

一九三五。六。廿於鐵路學院

醫話

夏天食物傳染病(六) (二)腸熱病 (姚紀彬)

腸熱病俗稱傷寒。又名腸窒扶斯。是一種腸熱病桿菌。隨着食物傳入腸內。就地繁殖。以致腸內充血發炎。一旦腸子破裂出血。那就不易救治了。

腸熱病的傳染

患腸熱病人的大小便。內部含着多量的腸熱病桿菌。假使有這種帶菌大小便。隨便傾倒。不曾有過相當的消毒。一旦冲入河內或井內。那河水及井水就充滿了這種腸熱病桿菌。取食於河水或井水的人。如果不能將此水煑沸多時就有傳染此病的可能。

蒼蠅亦是傳染此病的媒介。蒼蠅在那種帶有腸熱病桿菌的糞上爬起。足毛粘滿了多量的糞和病菌。再爬到人的食物。將牠足毛粘着的糞和病菌移殖在食物上。在人的服睛。又看不出來。所以把這病菌。隨着食物吞下去。不知不覺就在腸內培養着無數的腸熱病桿菌。

還有手指也是傳染這病的工具。家中或朋友間有患這病的。與病人直接相接觸的人。都有受染的可能。病人的手及身體並各部皮膚。被舖及衣服上。都能粘有此病菌。所以凡與病人接觸的東西。均有沾染病菌的可能。偶爾不愼將病菌送入口內。就能發生腸熱病。(未完)

我說的話 (劉芳盛)

世界上的事情。有對的有不對的。世界上辦事的人所說的話。更是有對的有不對的。怎麼叫個對『入情入理』就對了。怎麼叫個不對『悖情悖理』就不對了。總之對與不對。自已問道自己就知道了。問道人家做什麼呢?日前有人問道我說。我給那一家人。辦了一塊事。我所議論的那些話。你說怎麼樣?我就說。『我沒在跟前。我怎麼能知道你說的話呢?』彼問曰。你沒在跟前嗎?我忘記了。啊!他就把辦事情的時候。所說的那些話。如此如此。向我連說了一遍。你說叫我怎麼批駁呢?我亦有點見解啊!照於今的人情。大半都是願意人家說個對。說個對就樂了。說個不對就不樂了。他所說的那些話。原來是有對的有不對的對的便得說對。不對的便得說不對。這是一定的道理。他要是把不對的話也想着叫我說他對。我實在是難張口啊!怎麼的呢?他說的這句話。本是對。要硬說不對。這是強辯啊!他說的這句話。本是不對。要硬說他對這是奉承啊!啊!我生平就是不會奉承人。像那些沾染外務的人吧。吃啊!喝啊!嫖啊!賭啊!吹啊!那有一樣對的呢?難道說他不知道對不對嗎?要是說他對。實在不能。要是說他不對。他就惱極了。我何必討他們的那個沒臉呢?所以前天那一個人問道我。我說的那些話對不對。我就謝謝說。兄台呀!對與不對。你自已問道自己罷。『悖情悖理』就不對。『入情入理』就是對。小弟何敢妄評呢?。

夢中 (傑仁)

春光去矣!好夢留戀。還有那可憐悲傷的秋。可惡的盛夏已到來了。接着嚴寒的隆冬使人難受!天啊!是否都是愁時疾?

夜深了。大地上佈滿了甜睡的空氣。人們都入了美麗的夢鄉。凡稱沙丘的白晉太來的大街上。這時侯。風婆婆。也不再括起飛沙走石的妖風。阿打!阿打!的老牛車。也不在街上壓滿。萬物是靜止。惟可這斗室裡的時鐘。牠還一刻不停的走着。世界的人們啊!只有我沒有睡嗎?腦兒乏了。身兒倦了。手兒也痛了。心兒是忐忑的懇求我親愛的天父啊!請你賜我多量的安眠藥。我是絕對不能自戕的。因爲自殺是愚者所做。我爲的是睡躺!唉我那唯一的××。是那一個。她又那裡去了?倘若牠眞正誠實的×我是的(未完)

九星日鑑

七月十六日 舊六月十六日 火曜 癸巳 先負 開宿

▲一白之人平時努力、今日奏功、諸事進取則吉、乙丁癸吉、▲二黑之人在家內有不如意、則在外有所伸展、甲丁庚吉、▲三碧之人須盡精力幹去、後日必有喜事、丁庚辛吉▲四綠之人此日困難頗多、難入安全之域非注意不可、庚辛丑吉、▲五黃之人不驕不誇、徐徐進取、是大吉日、甲丁辛吉、▲六白之人持身柔順、且無懈心、則有効果、丙丁丑吉▲七赤之人所守確實、此後益見進展、甲丙丑吉 ▲八白之人此日福氣增進、而招來福祿、甲丁庚吉、▲九紫之人宜勿急于求功、溫和則全安、丁辛吉、

記宋明以來名瓷之欵制 (十二) (劉節)

有 瓶

項氏名瓷圖譜。載汝窰蕉葉雷紋瓶。仿宣和博古圖錄中欵式。汝窰之器行世絕少。況瓶之類。尤屬難得矣。此瓶沕色青葱。翫乎官哥之上。又載汝窰小環瓶。其制仿宣和博古圖錄卷四第八圖從單彝之制。而體式稍大。應名之爲彝。沕色蔚藍。周身無紋片。乃在官哥諸窰之上。

霍氏中國陶磁圖錄。第一百七十八圖載乾隆窰饕餮紋瓶。周身古銅色。制作甚雅潔。歐氏集古錄。第二册圖版三十一B百十三載龍泉窰瓶。沕色天青。口圓。自腹起。有四稜直至脚下。制作甚古。

有 觶

歐氏集古錄。磁器類第二册圖版一載汝窰雷紋觶。亦仿宣和博古圖錄中欵制。沕色淺藍。而瑩潤明澈。(未完)

弔王紹楨進士 (並依原韻) (桂芳)

近閱報端。見清進士涿州牧王紹楨。因飢舉家服毒自戕。並賦有絕命詩一章。不禁爲中國政府輕賢嘆。尤不禁爲斯文將喪嘆。因依原韻弔之。

絪世原無術。前朝老隱淪。貪緣齊塞路。掩道那容身。戀戰心方野。蛾眉祗正頻。文人非急用。餓死莫嗟貧。瓊林宴上客。晚景嘆沉淪。覓食漫無路。飲鴆豈顧身。煎心毒作烈。洗面淚流頻。國士何人管。文章不救貧。

富春山 (試帖律詩得山字) (荊襄)

狷介淸操士。明農畢世間。名揚炎漢士。居住富春山。傲月凌風上。依林伴石頑。一峯常矗矗。十畝自閑閑。地涉崔嵬外。人遊峻峭間。羊裘跡澗澗。蟒服莫榮頒。景慕良難及。嵯峨總可攀。瀕頭垂餌處。更愛水潺潺。

廣陽電影院 四經路 七緯路

開演時間 每日二時。五時。八時。三場

新女性 同時加演阮玲玉出殯新聞兩卷

好片積存太多。亟待開演 此片迫得祇演十一天!

今天最後一天

票價 學生軍警票 樓下一律二角 樓上一律三角 普通票 樓下一律三角 樓上一律五角 凡有本院紀念章者按學生優待

明天開演 大巨片 奇離!驚險!『妖魔怪船』

天光電影院 大西關大街 滿電話四六一八

最後一天 片長時間暫改 一點半 四點半 八點

別創一格的西洋獸片教育電影! 看蛇王的生吞 看巨蟒的活捉!

蛟龍鬥 1965

漁光曲 最近在蘇俄國際影展獲得榮譽獎狀聯華巨片

本片演畢即退上海求別矣未觀諸君尚希勿悞今天是幸

東安電影院 自用電話三五四二

七月十三日至十七日演五天

上海有聯公司偉大出品 武俠愛情說部巨片 五集 兒女英雄 范雪朋 文逸民 主演 是小說部中楚楚 是俠情片中霸王

下期預告 明星公司超特出品 黃金穀 艾霞 高倩蘋 梅熹 主演

皮膚病新藥 妙治水 脚氣的特効

總經理奉天小西關大街 大同大藥房 各國有名的藥廠出品的批發 電話日四三三五 滿二一六九

容易賣!大賺錢!(利益多的)(確實商品)

商界擬擴營業須嚴選商品製造廠爲要。雖市面蕭條、不斷經營、不論何處、何人均以小本經營之確賺錢貨、實不少、欲知詳細、全數每月發行伊藤泰晤斯之大商報四六開本百頁內外之刊物十五週年今、對記入本報名、十盞貴店圖章、附該商報營業以外人士、恕不奉贈、

東京下谷區御徒町三丁目二十一番地 伊藤萬藏商店

請即報名

若素

宜胃腸兼榮養

毛髮長々不息、一面時々枯落、無稍間斷、與此同理、血肉・骨・膚・神經等均亦始終新舊相代。此新陳代謝之作用、如不能順利進行、則內臟衰弱、抵抗力減少、全身疲憊、結果招來種々疾病。爲謀疾病之根本治癒、非用能增進全身之新陳代謝與榮養、且加旺內臟之機能與抵抗力之藥劑不可、此爲今日昌明之醫學所闡明之公理。據此公理、所得之酵素製劑『若素』非近代醫學界之世界的大發見而何。宜乎、而今萬國名醫、莫不以『若素』處方於胃腸病、結核、產前產後之疾病、乳幼兒之疾病等、而捲起治療界之一大革命

世界治療界之新光明

宜於 食慾不振 又宜 慢性衰弱

食慾增進‖如服用『若素』、即覺腹空、食慾振起、所食皆味美珍饈、因而遂使法國大醫勃阿斯博士驚嘆曰『祇是可云食慾素！』者也、肺結核及其他沈重病人、最以爲苦且爲危險之食慾的不振、賴此新靈藥始能完全救治矣、

胃腸强壯‖如服用『若素』、則弛緩而呆鈍中之胃筋、漸能恢復緊張、結果胃酸過多與減酸症均能痊癒、瀉痢・便秘之人均得常便、『若素』之所以能一劑而兼一切胃腸藥所有之作用、且能根本治癒長年難治痼疾、不外由『若素』獨特之除去病源之靈妙作用也。

衰弱恢復‖雖用如何美善之榮養劑或强精劑亦未嘗有効之慢性病的衰弱症、一俟服用『若素』忽見奏効、即血色轉佳、体量旺加、較前判如兩人、令人驚訝、

榮養增進‖『若素』因將所有食品、所有榮養强精劑之全成分、綜合包含於一劑之中、且各該成分皆爲微粒子狀而不待消化即能吸收、故雖爲衰弱中之胃腸、亦能容易取之補給於全身始終保其適量。不止此也、與一般榮養强精劑之僅能補給榮養素一種、迥然不同、『若素』則能作用於榮養機能、造血機能以次全身機能、使之甦生、結果增進榮養上 有驚人之偉効。

宜於 姙・產婦 又宜 乳・幼兒

母体保全‖姙・產婦如服用『若素』、對於惡阻・貧血・腎臟炎・脚氣・浮腫等諸症皆有豫防治療之効力、且無傷齒牙或早產・流產・小產之虞、同時使得胎兒乳兒健全之發育、

泌乳增大‖『若素』因含豐富之泌乳素故湧乳如泉、且成色至美、此項母乳所哺之嬰兒絕不患消化不良、骨軟化症、佝僂病等、

體質改造‖不得已而用牛乳或代乳粉等養育嬰兒時、每食餌混入以『若素』少量、則既成與母乳同樣美善之食餌故無起消化榮養上不良之虞、且育兒上省事非鮮、故縱爲天生虛弱之兒童如給『若素』接連不息則、亦能改虛弱胃腸與呼吸器爲强固、綠便或顆粒・粘液等不良糞屎均歸正常、不患風邪、体量身長均加速增大、竟成健美体格之兒童、

宜於 勞働・運動・臨考準備

防止疲勞‖作事繁忙、易傷身体之人、如服用『若素』則朝晚不覺疲勞、精神爽快、動作輕速、渾身即是潑溂青春之表現、日常之食慾與性慾能如願遂行、夜則飽享無夢之安眠、誠非古今東西所有强精祕藥所能比擬之恩物也

精力之持續‖体育運動選手、如服用『若素』則能收如何偉大之効果、已爲諸學者之實驗報告所証明、且爲國際歐林比克比賽日本選手等屢次實証矣、『若素』之所以有如此之偉力、蓋其成分之富有能持續運動精力上最有効力且有益於脚氣治療之優秀維他命B及其他貴重要素等一事、固屬主要原因之一、惟更須特記者、乃爲本劑特有『促進新陳代謝之作用』與『賦活細胞原形質之作用』所使之然也。

能率之增進‖此外『若素』有能使頭腦清晰、而增進記憶力之特殊的効果、故如服用本劑、則可提高事務速率、大有令人新添數手之概、故此乃近時不特運動選手且一般事務員考試準備中之學生等之所以最愛用者也。

滿洲特約店
日本賣藥株式會社
支店 大連市浪速町
出張所 奉天加茂町
出張所 哈爾濱八站南馬路

總發賣店
榮養與育兒之會
日本東京芝公園十一號地

滿洲代理店
日本賣藥株式會社
支店 大連市浪速町
出張所 奉天加茂町

【其他各地著名藥店皆有出售】

安東省垣 全縣警察隊總出動 實施夏防大討伐

【安東】本埠縣公署警務局以邇來青紗已起胡匪大行活動，對於地方治安，亟關重要，茲爲肅清匪患，保障地方，特經計議，開始大討伐，該局所屬五百餘武裝警隊，現已經發出動員令，全部出動，分赴各區，實行清剿匪類，此外各區自衛團，亦行出動，協助討伐，目下五百餘名警察隊，已由隊長指導官等，率領出動，分赴各地實施討伐工作云。

考取警察已揭曉

【安東】本埠警務局，茲爲擴充警，特舉行考取辦法，昨十一日假縣公署命題考試，計到報名者一百六十餘名，茲閱該項試卷，現已批閱完畢，計共錄取三十名，刻已由警務局，按各通信處函達，考取者限由本月十六日，携具保證書暫願書，到差服務云。

對救濟各縣民食 嚴查私扣賑粮

【安東】本埠省公署消息，茲以各縣去歲因遭逢天災人禍，以致秋收失時，致各縣均有缺粮之患，迭經中央及省方，撥發賑粮，以資救濟，茲恐各縣經手放賑人員，有私自扣粮情事，爲此特通飭各縣公署，派員嚴爲調查，如發現上項情事，立即拘辦，以維功令云。

曉諭營業稅改正

【安東】本埠稅捐局消息，中央當局爲體恤商艱，將營業稅全行改正，並又貨物稅去消，於七月一日實行，茲聞稅捐局，現以營業稅改正，茲爲期各商號明瞭改稅之意義，特擬定於日內招集各商號代表曉諭一切，俾資明瞭當局體恤之至意，其招集期，均在本週內當可實現云。

盤道嶺綁去人票

【安東】本埠一區青椅村盤道嶺，於昨十二日晚十時，忽發現步匪七名，匪首不詳，各持大槍着便衣，進村後，即開始大搶掠，除經其搶去各錢物外，並又架去人票五名，事畢即向二道黑溝一帶逃去，第一區警長據報後，當即帶同警士前往追蹤，茲探被綁人票姓氏於後，一、關桂明六十歲，二、關占成三十八歲，三、于全增三十四歲，四、于維義十四歲，五、于華五十一歲。

宣撫班赴五區宣撫

【安東】本埠縣公署前當此夏令時期，爲宣撫一般民衆，乃有宣撫班之組設，曾數次下鄉赴一二三四六等區宣撫，一般民衆頗受其惠，該宣撫班復於十三日携帶賑粮赴五區宣撫，並放賑粮救濟貧民，又協和會亦隨同前往，並帶有影片，以備當日晚演映云。

選派警官赴京講習

【安東】中央民政部警務司爲造就警官人才，曾設有警官講習所一處，由全國各警察機關派員入所訓練，已往已畢業三班，已分配各警務機關服務，聞第四期已繼續施行，業通知各縣選送，聞本埠已考取姚日恒呂玉琳二名，該等預計本月二十日赴京入所講習云。

蟲災爲害

【拉林】據鄉間來人云，於近數日內，四野災蟲頗重，大好田禾，被蟲吃盡，現拉林南一帶，較別處尤甚，據農人云，今歲之蟲，與往年之蟲不一，專吃高粱、包米、小麥、谷子等，近日陰雨連綿，先起之蟲災將退，而後續小蟲，接續不斷，遍地皆是，田苗枯顇，秋收難望云。

江省警察廳衛生科 徹底注重夏季衛生 再發傳單曉諭鮮果商

【黑龍江】省垣警察廳衛生科，爲謀徹底注重夏季衛生起見，更對於一般售賣鮮果商店印發多數多數傳單，以資家論戶曉而造成全市之衛生化，以防疫病之傳染，茲將即發之傳單原文照錄於左，以廣宣傳，

齊齊哈爾警察廳衛生科傳單，爲傳知事，杳近來天氣炎熱，時疫流行，本市內各鮮貨莊并擺床肩挑小販發，如販賣香蕉桃杏及其他各種蔬菜果品食物發項，其中有腐敗者，愛色的不潔淨的很多，或不加上罩盞以塵土蒼蠅，都落在上面，一經不加小心的人，及幼年的孩童購去食了，必完發生疾病，所以你們販賣食物的商人，一定要把腐亂變色的果品食物，捨棄了掩埋起來，萬不可貪圖些許的小利，把人家食病了，至於那不潔的東西，千萬要收拾干干淨淨，就不會有害於人了，此外你們商人最應注意的，應當將食物品，藥品等，加上罩盞，時時的打掃塵灰，驅趕蒼蠅，這都是你們商人時時刻刻要注意的，自傳知後，本廳就要派人檢查你們，販賣果品食物的大商小販了，你們可要知道，若不遵從就得罰辦你們了，在吾們大家購食物果品的人，最重在選擇好品，勿圖便宜買了很賤的爛果子，張口就吃，立時就能得病，現在市上所賣那杏子青果，經了多少人用手播弄，外皮都變色了，也有要爛的，又加上外面落的塵土，食到腹中，不是腹痛，就是痢疾，或是吐瀉，都是由這上得來的，所以大家若購食物時，第一要注意物品新鮮潔淨，總是以熟食爲宜，萬勿貪圖便宜因口慾得了大病，這是太不上算的，其在兒童們智識薄弱，不知道食選擇物，爲家長的及有保護責任者，應將這些事情，講究明白，他自然就不買食了，或者家中大人代爲購食，自然知道去皮或煮食熟的，也就不得能病了，以上所說對於賣食物的，及買食物的，各自注意纔好，爲預防疫病起見，特爲傳知云云。

金州愛川村間 滿電氣車開通 商民均感交通便利

【金州】大魏家屯會，經由愛川村間之沿途居民，戶口衆多，向前對於金州交通，僅有少數馬車而已，一般人等，頗感困難，近來滿電會社，有鑑及此，爲交通便利計，特添加優美乘客汽車數輛，由金州至愛川村間，開通運轉，售票乘客，業於七月十日，實行開通矣，故商民莫不感交通之便利，惟對於票價，發車時刻，茲特記之如下，

（金州發）午前七點〇五分午後三點三十分

（愛川村發）午前八點五十四分午後四點二十五分

（乘客價金）愛川村四十錢，大魏屯三十五錢，劉家屯三十五錢，驛達屯三十錢云。

哈爾濱豪雨 市內低窪處一片汪洋 南崗道外交通斷絕

【哈爾濱】昨日以來，陰霾四佈，至晚八時許，細雨濛濛，徹夜不休，黎明始止，市內已泥濘不堪，待至今一十二日午前十一時半頃，忽又大雨如注，雷聲隆隆，直至午后二時許雖漸減少，但仍淋漓至五時始霽，自上午十一時半，迄至午后二時之豪雨，爲哈埠近數年來所未有，南崗下坡興工中之涵洞南側，被水沖塌，故車站至道外之交通，因之杜絕，道裡石頭道街，自賣買街迄橫道口，水深沒脛，許公路以南及大新街以北之低窪處，竟成一片汪洋，化爲澤國，觸景大有大同元年水災時之慨嘆云。

錦縣教局舉行 詔書傳達式誌

【錦州】錦縣教育局長李寶廷氏，由省公署敬謹受領詔書捧呈歸局，定十三日上午九時在教局會議廳，舉行詔書傳達式，通令縣屬小學以上校長，一致到局，參加盛典，茲將其傳達儀式誌左，

一、全體出席，
二、向御影敬行三鞠躬禮、
三、捧讀詔書，
四、受領詔書，
五、閉會詞，

並着各校長，返校後，同日十二時，在各該校，舉行奉戴式云。

財務局員司更動

【錦州】縣財務局，徵收處主任，穆雙榮，因久病未愈，恐有悞要公，特向縣當局，申請長假，以便調養，以重公務，聞已蒙當局允准，惟以遺席職關重要，不便虛懸，乃經縣公署，委任西海口財務分所主任，何玉芝接充，遺西海主任一席，以財務局科員袁振德暫充，所遺科員一缺，尙待派選，右新人選，刻已分別到差，接交視事矣云。

▲霓裳園停演

【旅順】市內鮫島町霓裳園自入夏以來，市內生意，蕭條已達極點，各商業又受錢法緊急，呈不景氣現象，該園主人，現停止演戲，免受賠累云。

自來水移管案

【吉林】吉垣自來水事務，原係由滿洲中央銀行所管，而關於移管市公署問題，去歲以來，兩當局，在鋭意從事進行籌備中，頃據政界確實消息，現已準備完竣，茲以經費五十萬圓，（將經中央照准，擬招募市公債，以填補之）定于八月一日實施移管云。

滿洲國吉林國防 婦人會成立

【吉林】活躍於國防第二線將來之活躍，早在籌備中之滿洲國之吉林國防婦人會，現已準備就緒，茲將李省長，吉興司令官等要人臨席下，定於七月十四日午前十一時，假新開門裡女子兩級中學校禮堂，舉行發會式，據左列該會簡章草案，當可窺知

簡章第一章 總則

第一條、本會稱爲吉林國防婦人會，

第二條、本會事務所暫設於吉林市政籌備處，

第三條、本會以舉國皆兵之精神爲基礎，並發揮滿洲國婦人護國之大義實踐履行於國防上後援爲目的，

第四條、本會爲期達前條之目的，舉辦左列各事業，

一、以建全之女子負擔護國之任務，

二、對於服務兵役之夫子兄弟等家事整理於精神上物質上均無後顧之虞，

三、有教養及訓練之精神一旦有事之際，婦人作爲後援，

四、對於傷痍軍人及其家族，戰病死者之遺族並將兵之家族，以母性愛爲基調，以誠意慰恤之，

第五條、本會以滿洲國婦人贊同本會之趣旨者爲會員（以下略）

自殺慘劇兩起 一服鴉片一服嗎啡

【西豐】城內北大街路西，富戶張滕蕩者，年已而立，生性佻達，癮入鴉片，酷嗜煙賭，其妻呂氏，年與相若，賢惠明淑，不時勸解，因揭其短，致觸其怒，屢被抗斥，其如不聽何，於月之八日晚，張妻呂氏忽萌厭世之念，頓起自殺之心，在某鴉片零賣所，購得鴉片若干泡，私自吞服，翌晨發覺，已救之不及，一縷幽魂，蕩游陰司矣。

【又訊】天保泉胡同，住戶劉姓者，兄弟四人，各有妻室，四弟在外，久羈未歸，長兄最篤手足，遂於今春正月間，赴外尋弟，去後亦迄無音信，長嫂不時嘖有煩言，然而妯娌之間，亦未因此，而生不睦，惟四弟婦，生性外慧中愚，自嘶因自夫外出，而乖人夫，亦音杳跡無，遂於月之六日，私購嗎啡若干飲服，被及發覺，早已氣絕無救，惟聞伊長嫂，謂弟婦死之不值，引爲伊咎，亦私擬步弟婦後塵，幸被家人查覺，現經家衆人等，婉言開導嚴密監視中，以免再生不測云。

吉榆列車 旅客自殺續誌

【錦州】昨報載稱，本月十一日上午六時，抵錦縣驛之西行吉榆列車，三等客車內，旅客張化雨自殺一則，當張自戕後急爲路警之救護，抬送鐵路醫院，惟因傷勢不甚重，經施以手術，傷勢乃漸痊，據醫士談，亦無甚危險，旬日內均可痊癒，好在傷在手項部，經二日間，治療後，該張某當於月之十三日上午六時，復乘西行列車，前往山海關，及詢自戕原因，乃該張某素患心臟病，血迷竅症，車行抵大凌河時，舊病復發作，一時難於應付，故至錦站時，乃用自殺云。

貨物站設鐵蒺藜

【通遼】通遼站長，周親三氏，由奉山路歸併四洮綫，合而爲一，日夜籌劃改善，見衆商困苦打更，奉山站西埋設木樁，定鐵蒺藜，以防小偷，路警嚴捕偷賊，杜絕偷竊，商民頗爲感激，旋於月前由四洮總局，遂委貨物主任永田輝清氏蒞任以來，對於貨站，興革事宜，均順乎商民所請，加之該處劉某，日語精通，代達民情，日滿商民，均感便利，對於人情透澈，因之衆民頗表歡迎云。

母女同戀警士卒起醋潮 結婚起糾紛女警同情死

【吉林】在此歐風東漸，侵入亞洲人之腦筋濃化之際，男女之關係，造成之慘劇痛苦，不知其數矣，頃在西關，又發生一種男女合毒案，茲將經過情形錄左，

西關警察署管界，西石硝子下坎，果木園子胡同，三號住戶柳姓之婦，年已三十有五，徐娘半老，不守婦道，有染於該管分所警士楊德一，卿卿我我，頗相愛慕，已在二年有餘，嗣其女年已二九，因警士楊某，時時往來，竟又與其女發生戀愛，楊警士一箭双鵰，甞味飽嘗，頗爲得意，久而久之，生了厭母愛女之心，終以二九之少女，將徐娘之愛所奪，此時因酸味之波，楊警士之往來，既有滯碍，誓双宿双飛之柳女，向楊警士提起結婚問題，愛情之下，双方當然同意，徵之徐娘，非由楊警士，出百元之彩禮，不能允准，經過柳女，向母數度之哀請，徐娘於酸味之下，又稍黔亢，柳女與楊警，見此情形，美滿難達，相議之下，不如同情同死，於是購得鴉片一兩二人各服一半，此爲本月十一日晚之事也，及翌晨毒發，送往醫院時，柳女因毒發而死，楊警護救得蘇，生命如何尙難預料，可見愛情之堅酸味之惡，母女同愛一男之結果如是，婦女們，可有前車鑒

縣署人員轉勤誌

【西安】西安縣長關鑫鐸，縣署爲期於經過一年中之各科局各學校，各署隊之公務員，服務勤情，人事是否相當，詳細考核，務求人興事合，以期相符而利公務，茲聞縣署各部份轉勤人員如左，內務局行政股長劉道中，調爲內事秘書，內務局行政股長，以該局實業股長李心潤調充，實業股長以外事秘書陳京洪接充，所遺外事秘書，以警務秘書孫肇庭調升，苗圃主任姜希謙，調爲內務局實業股科員，內務局行政股科員黑宗辰，轉勤爲苗圃主任，內務局行政股科員張宗良，轉勤警務局警務股科員，內務局實業股科員王乃觀，轉勤警務局保安股科員，警務局警務股科員王景林，調爲內務局行政股科員，第二區警察署長姚繼唐調爲內務局行政股科員，警務局保安股科員隋輯五，升充第二區警察署長，第五區警察署長[illegible]祥轉勤爲第六區警察署長，騎一中隊長楊殿英五調爲第二區警察署長堅騎一中隊長，以縣署衛隊長遂玉峯充任，財務局科員經理學田租者左錫九，與內務局水利助理員陳維春，五相轉調，教育局禮教育長赫世儒，轉勤爲南康兩級校校長，師中校調育主任林永祿調升爲教育局禮教股[illegible]，教育局科員趙慶麟，調充爲師中校訓育主任，所遺教育局科員以楊玉田升充，警務局前考取之巡官第一名韓化吉升爲該局警務股科員，以上轉勤提升各人員，均於十日奉令委任服務云，其他各署隊人員，俟訪再誌。

民政部撥到賑粮

【撫順】關於縣下缺乏民食問題，縣當局及地方縉紳等，均先後勇於輸將，同時又組織民食救濟委員會，勸募賑欵，每成立以來，成績頗爲良好，每日樂助者大有人在，足使嗷嗷待哺之難民，得以維持生命，備惠者固屬德高無量，即受惠者亦當額手稱慶也，縣當局前曾將此乏食難況，呈請於民政部，於昨十三日，由民政部撥發紅糧一百七十九石，向縣下各區按其災況之輕重而分配之，計撥輕者每區撥二十石，最重者每區撥二十九石，微聞各區民衆，欣聞之下，均喜形於色，選派代表，前來向縣當局先後領取，據云斯次救濟之紅糧，係借用者，俟秋收後再行繳回云。

維持風化救濟妓業 女招待嚴重查禁 各零賣所陽奉陰違

【撫順】案市各鴉片零賣所，前爲應酬主顧，侍奉客人起見，皆僱用女招待數名，以爲煙侍，故一般浮蕩子弟，乃以吸煙爲名，終日不離煙室，借親芳姿而飽色慾，即女招待亦均大獻身手，鬪艷爭妓，潘形浪態，以取顧客之歡心，藉謀蠅頭之微利，營業雖極興旺，而傷風敗俗之事，則時有所聞矣，且夫彼等於燒煙之暇，更有兼操副業者，是以案市各樂戶業皆受其影響甚深，幾至一蹶不振，故縣公署警務局，於前月七日依據妓業組合會請求，取締鴉片零賣所女招待，以維妓業商艱等情，乃以保字第一四九八三二批示，轉飭千金寨警察署詳細查報，嚴加取締，無如各煙館經理，皆爲利慾薰心，不顧人道及風化，仍行陽奉陰違之狡滑手段，暗用女招待以廣招徠，更密佈消息，使彼等女招待出沒無常，以防警署拿獲，而官方既以數查未遇，初意彼等已斂跡矣，詎知招待不但未少，而彼等煙館，更以獲得當局許可之大言，以欺世人，誠屬藐視法紀，微聞最近官方又有嚴查取締之消息，究竟是否確訊，及能否厲行，一俟訪明詳誌本報。

縣署發放賑欵

【延吉】本縣自客歲罹雨爲災，稼穡歉收，以致薪桂米珠，哀鴻遍野，今春雖由政府及慈善家，發粮賑濟，究以杯水車薪，無補於事，李縣長鑒於災民泣饑叫寒，中心愴惻，前曾爲民請命於上峯，幸邀撥到賑欵，該縣長派警曉諭各區，並派委員監視，由十日起，赴各災區散放，附每大口撥國幣一元，小孩兩角云。

李校長熱心學務

【臨榆】縣立宣武兩級小學校，校長李國華，少年英俊，學品兼優，担任斯職，二載有餘，對於教授，不遺餘力，恐貽悞青年子弟，特聘教育名流充當教員，諄諄善誘，克盡職責，而學生普霑雨化，校風純整，成績佳良，學生日見增加，校中秩序之整齊，衛生之研究，均甚得法，似此校長，熱心學務，誠不可多得也。

土木課敷設水道

【金州】民政署內之關東廳土木課管區，對於城內各街敷設之上水道，積水管事宜，在晚年曾施行西街敷設後，因須算經費關係，曾一度暫行停止，而本年土木課，又實行敷設事宜，故於數日前，由南街首經火神廟街，開始工作云。

兩個悍婦裸體大戰 爲失一褲扯壞兩衫

【撫順】撫西三津大院，有住戶王子和者，與顏某住對面屋，該二人皆在西綫路作工，於月前顏之胞弟某，由臨江携眷來撫，寓於兄處，近因天氣炎熱，房屋窄狹，起居不便，遂在附近另租房屋，於月之十三日搬家，因遺失藍布舊單褲一條，顏妻與王婦，致起口角，繼則動武，由屋內直打至當街，四條玉腕，各作下取工夫，兩人褲腰均行扯斷，褲子自然要墜落，二婦皆不能立定，於是皆坐在地上，四擘相交，兩口互啐，五相扭打，各不相下，未幾上衣亦皆扯碎，竟至裸體大戰，滿街亂滾，頭髮披散，口面流血，拚命狠鬪，誓不干休，觀衆咸爲之吐舌，嗣有某姓二媼，上前極力排解，但二婦力盡筋疲，兼褲帶已斷，不能立起，幸二媼當益壯，各挾一人，連拖帶抱，歸到屋內，爲一條褲子，反扯了兩件衫子，演成裸體大戰，各負微傷，好勇狠鬪的女戰士，盍鑒諸。

呈請派員驗壩堤

【海城】縣公署，前曾具情呈報省署，爲縣境七區偏溝子村，修築堤壩，現已竣工，請迅速派員勘驗，是否妥當云。

體育欄

奉天水上選手權賽 冒雨舉行盛況

奉天水上選手權大會，已於星期日（十四日）午後一時十分許，假日站滿鐵游泳池，冒雨舉行比賽，各選手，大顯身手爭先恐後，表演頗發精彩，然更新紀錄者，僅有一名，茲錄該大會之成績如次，

▲一千五百米自由式（一）中泉（廿五分卅四秒二）（二）牛島（廿九分二秒二）

▲五十米自由式（一）北瀨（廿八秒三）（二）上山（三）神山

▲女子百米自由式（一）藤吉道子（一分卅二秒六）（二）安部（三）木谷，

▲二百米自由式（一）渡邊（二分五十秒五）（二）小川晃

▲二百米蛙式（一）大竹（三分十五秒二）（二）前田（三）新船平

▲女子五十米自由式（一）藤吉（三十九秒七）（二）木谷（三）平歸

▲百米自由式（一）北瀨（一分八秒二）（二）上山（三）神山

▲女子二百米蛙式，荒尾（三分四七秒二）

▲四百米自由式，（一）米山（五分廿一秒三三秒）滿洲新記錄，

▲女子二百米接力，二分五十秒四，

▲男子二百米接力，一分五十九秒（寫眞係男子二百米蛙式之大竹君及游泳中之百米自由式）

台盃歐帶決賽 德意志竟制覇 捷克力戰不及

【布拉格十三日電】合維斯盃歐洲帶決賽，德國對捷克斯拉夫之爭覇戰，以一勝一敗之成績，十三日舉行双打比賽，結果，德意志之芬，克拉穆及倫德隊，擊退捷克之門都維爾暨馬拉吉克隊，以二勝一敗之成績，德國隊制勝，該賽成績如左，

芬•克拉穆 德 （六—三）（九—七）（六—四） 門都維爾 馬拉吉克

【十四日電】德國對捷克單打第二次賽，以德國二勝一敗之成績，十四日在布拉格舉行，結局德意志隊三勝，遂獲得歐帶冠軍，

寫眞說明 全奉天市籃球聯賽獲得高級組冠軍之美專男子部紀念撮影

網球名論 柯雪特論球場戰略與角度理論 (Henri Cochet)（續）

現在再舉一例，如第三第四圖，A先發球至B之右發區之左角，約在場之中心，那麼B的回球理應打至A方底線的中點，其理由與第一例同，請參閱第三，第四兩圖，即可明瞭，以上的舉例並不含有反對對角抽球的意義，因爲對角抽也有很大的價值，對角抽若再佐以角度理論，更是重要的擊法，此外你必須明白沒有一種戰略不是臨機應變的，在網球的戰略上，沒有固定不變的法則，（未完）

各校教員 入體育講習會

【遼陽】邑縣公署，以現在體育教學，日見改進，倘不統全力提倡，難期收效，前曾奉省署令，於去歲暑期曾設立體育講習會，令各校教員入會研究體育，頗收良好成績，今因暑假期臨邇，特再繼續舉辦該項講習會，由縣令指定講習人員，均以去歲未經講習之各縣立村立學校教員，參與入會講習，用期普徧，而資改進，並將講習要項及名單，隨令發給該指定之人員，令即遵期來縣報到，以便分期入會講習，其講習要項，分誌於左，期間計分兩期，自七月十八日起，一共個星期，自七月廿五日起共一個星期，地址第一民立學校禮堂，及共體育場，所參與本期體育講習教員，定爲二百名，由縣中指定去歲未經講習之縣村立學校教員充任之，以上應行講習各員，及分歸何期講習，均附另表（內有縣立五名臨時指定），費用宿膳費講義等項，由講習者自備，暫收講義費一元，科目，體操，田徑賽球術規則，並共他體育知識等項，携帶品，各員均須自備運動服，以便練習，住宿地址，縣一中學校，如欲自辦伙食，該校借給爐灶傢具等，報到日期，第一期七月十日，第二期七月廿四日，報到地點，教育局收發處云。

李會長被選連任

【北票】縣商務會長李芳春、老成練達、品行端方、作事公正、素爲官方所嘉許、商民所欽佩、茲奉縣公署命令、改選會長、該氏不有退志、決讓他賢、無如經被選各董事、百般懇留、因念該氏作事認眞、不避嫌怨、仍舉該氏爲正會長、自被選連任後、對於會務、尤爲力加整頓、對於街市大小商戶、維持、無微不至、應會中一切事宜、均向各董事通過後方能實行、其法至良、其意最善、似此誠實之會長、絲毫不苟、眞可謂商界之福音云、

義縣考試村僱員

【義縣】縣長宋德謙氏、查各村僱員、職務雖微、責任甚重、當此村務紛紜、公文繁劇之時、不有妥人、定難勝任、近查各村僱員、對于各種公文表冊、多有不能熟習、遂致因循不辦、一任催促、置若罔聞、長此敷衍、貽害堪憂、本縣長有見及此、爲選拔優秀僱員起見、特擬定簡章、舉行考試、以資錄用、爲此佈告、有志投考者、先期報名、以便考試、茲將簡章列左、一、宗旨、考取優秀僱員、爲宗旨、二、年齡、二十歲以上、四十歲以下、三、資格、高小學校畢業、或會充公務員一年以上、經驗宏富、品格端方、素無嗜好者爲合格、各村僱員、准其一律入試、試驗及格、訓練後、儘先任用、四、報名日期、康德二年七月一日、至考試前一日止、五、報名地址、義縣公署傳達處、六、考試日期、康德二年七月十四日上午八時、七、考試地點、縣立第一小學校、八、考試科目、身體試驗、國文、算術、公文、口試、九、報名手續、須備本人最近免冠二寸像片一張、及證明文件、十、訓練日期、考試後、須訓練一星期其日期、臨時規定、牌示之、十一、待遇訓練後、派充各村僱員、

李校長私欵從公

【義縣】本縣縣立女師校長李德潤、自前民國八年、接任女師校長以來、迄今已十有八載、其校方成績、不待再言、茲聞該校學生家屬人云、李校長係師範畢業、對於學校印象異常熱烈、如該校去歲建築校舍、及購買地皮、共花國幣一千餘元、當時本無的款、除由辦公費項下、按月樽節彌補外、現下尚虧國幣六百餘元、無法籌措結果竟解私囊、以補公耗、似該校長、可謂熱心校務、屈己奉公云、

大隊長救回肉票

【海龍】一區界興農村初家街地方、於七月九日午前八時由東豐界突竄來匪三十餘名、匪首報字天順、乘不備之際、將該村甲長孟憲芝及團員三名一併綁去、與該匪所綁肉票向四區高揚樹方面逃去、警務局長王明數聞報、立派姜大隊長率隊警三十二名、乘自動車出動前往、午後一時與該匪相遇、激戰約一點之久、當場斃匪三名、傷匪四名、獲三八式大槍二支、子彈三十發、救回人票二名、孟甲長及團員均幸脫險無恙、匪不支狼狽向吉林界逃去、五時餘旋返面縣城云、

商務會會長難產

【城廠】本街商會、自事變以還、被匪滋擾、兵來匪去、兵去匪來者屢矣、招待食宿、費用浩繁、而地處邊陲、軍隊不能久駐、猶不得不按期僱用商團、以資防衛、兵餉供給、亦耗巨款、連年以來、商號担負無力、接踵倒閉、苟延殘喘、現仍支持者、大小不足二十家、凋零極矣、該會會長王鳳岐(福興魁燒鍋執事)、飽歷艱險、受盡折磨、苦惱萬分、擺脫無術、今歲燒鍋歇業、該會長遂帶去職、會長一席、各商視同毒蛇猛獸、屢經推選、無人接替、虛懸迄今、尚未產出、近者該會公決、竟不再設會長、且將會所人員、盡數裁去、會中事務、由公悅成等數家按月輪流辦理云、

即可樹立、已定於本月廿日前後樹立、並演戲三日、以酬神庥、現正積極籌備中、想屆時必有一番盛況云、

長岡氏遺骸過安

【安東】岫岩縣警察隊指導官長岡氏、前因公殉職、其遺骸於十日過安、省公署警務廳、當於午後三時三十分、假附屬地六角堂、舉行慰靈祭、地方事務所長、憲兵隊長、省公署縣公署、以及各機關、均前往致祭、其儀式頗爲盛大云、

王署長來城 染時疫暈倒

【瀋陽】邑第十警察署署長王翔洲氏、日昨因公來城、行抵縣公署門前、忽感虎疫、當時暈倒於地、口吐鮮血、不省人事、當被縣署門衛瞥見、報告警務局、遂即派人將該王署長、抬送縣立醫院、施以救急注射後、稍有知覺、然仍不時昏迷、生命頗瀕於危篤云、

法檢人員出席會議

【安東】本埠法界消息、奉天高等法院及高等檢察廳、茲以康德二年度、已行開始半載、關二年度一般司法廳施行事件、承應討論改善、以利司法前途、是以擬招全省司法會議、共同討論一切、其會期、均在本月中旬、本埠法院及檢察廳、已備派準員參加云、

迎外山部隊蒞遼

【遼陽】外山部隊司令部、於月之三日午前七時許、乘南滿車來遼駐防、邑日滿各機關首領、各學校學生、商民代表紳商各界、均於是日赴站歡迎、並由縣公署、飭令全市商民揭揚國旗、以示歡迎、想際此青紗帳起之時、遼邑忽來此重兵駐防、商民人等、從此可高枕無憂耳、無怪乎各界之歡迎狀況如斯熱烈也云、

發現赤痢 日警署宣傳預防

【撫順】本市自入夏以來、氣候失常、午寒午熱、以致近來發現傳染性赤痢、頗形猖獗、茲據日警署調查、該管界內由七月一日至九日、竟發生患者四四名、日當局爲使商民警惕豫防起見、特募集多數赤痢豫防標語、茲特錄之於左、(一)時屆溽暑炎威逼人、每以生冷之物、視爲愉快心胸品、際此赤痢猖獗時候、正不可不注意也、(二)對於生水、以及生冷物品、必須煮沸、或消毒後方可飲食、其腐壞物品、絕對不可用之、(三)夏季飲食、以蔬菜淡飯爲佳、至於大魚大肉、及其他獸肉、須以少食爲適宜、(四)居室、衣服、務須清潔、蠅蚤蚊蟲、須即時驅除、居處應常撒佈石灰粉、

別宮廳長巡視歸來

【安東】本埠省公署總務廳長、自客歲蒞任以來、對於庶政整理、尤特別認眞、更不時出勤視查各縣之吏治、以期政治之向上、前又當炎夏之際、僕僕風塵、出勤安東省下各縣、該廳長近在桓仁、通化、長白、臨江等縣、視查完畢、定於十日下午五時、乘車返安云、

居士林散勸善文

【安東】本埠官電街佛教居士林、自成立以來、對佛教之宣傳、不遺餘力、每日講演勸善改過、一般聽者、尤爲所感、該居士林、現爲宣傳勸善、特捐資印刷勸善文一萬張、分散各界、俾一般咸知善惡之途、而知發揚其善云、

城隍廟樹紀念碑

【安東】本埠城隍廟主持僧信來、茲以該廟、邇來迭經各大善士、捐助資金、現爲紀念捐資各善士、特鑄製石碑兩座、特請王省長代撰碑文、聞該碑現已鑄竣、俟王省長返安後、

三妖仙較議的結果就開言道『隔板透視的法術你若贏了我方佩服你也。』國王命內官抬紅漆柜子到宮殿前。國王乃問道『你兩家各賭法力猜那柜中是何寶貝?』三藏道『徒弟!櫃中之物如何得知?』孫悟空小聲道『師父放心。到那時我看去。』妖仙等遂吩咐內官道『你們拿點兒什麼東西裝進子柜裡我們好猜!』

撫順地方雜訊

【撫順】夏日初長、人事方殷、社會之活動日劇、當事者之措施亦繁、爰於日來地方見聞之間種種、特誌如左、以響閱者、

『縣長返任』出席全省各縣長會議之撫順縣長趙仲達氏、於該會閉幕後、順便視察關東州內各地行政事宜、現已公畢、昨日午後乘車返任視事云、

『村會需遷』因炭礦採炭關係、以致地殼空虛、千金寨村公會地處窪下、日益沉落、不但房屋震動裂有痕紋、且逢夏秋之際、雨水連綿、院內積水不易外瀉、殊屬困難、該會附設之平民學校、業已遷至青年會授課、該會在原址辦公遂感不便、故最近在農會院內、興建瓦房一幢、昨已落成、不日將遷入辦公云、

『稅局修葺』稅捐局自移至新址、(前隸會館院內)後、因房舍墻壁及門面、及有破裂傾塌之處、於日前完全拆除、重新修理、現已完竣、內容外表、均煥然一新、觀之頗壯觀瞻、

『郵長調換』關東遞信局、自前九日起、對各埠局長級有所更動、撫順郵便局長石河積氏、轉任新京中央郵便局長、遺席則以四平街郵便局長山中數雄氏接充、

『場長到任』新任撫順煤礦機械工場長武田勝利氏、昨日由高柳庶務主任之領導下、向各方面致新任之禮、

『次長贈馬』撫順炭礦次長大垣研氏、有愛馬摩耶號(七歲)近聞知警署警察乘馬不足消息、遂慨然以之奇贈、署長星武氏以此高義行爲、深爲感激、特親造該次長宅、作誠懇之致謝、

貨物稅取消 營業稅改正

【本溪】在舊政權時代、雜捐苛稅、商民担負過重、自新國成立以來、百廢俱興、對於捐稅、尤力謀改正、故自七月一日起、全國一律施行、貨物稅取消、營業稅改正、財政部業佈告週知、此眞是王道的稅制、商民的福音云、

通令商會報預算

【錦州】錦省實業廳、爲劃一全省內商會之制度、併便於將來整理、及減輕商號之負担、特於數月前、通令各縣商會、令編預算、而資劃一、各商會當遵編報、經核相符、乃示按照進行、惟每月所有之支出、均令按月、附據呈報、以免濫派花銷之虞、而昭愼重、刻當康德二年度、新預算編製之期、而商會亦應趕編、故實廳特通令各縣商務會、於預算編成後速爲呈報、以指考核云、

商埠醫院遷新址

【延吉】本埠商埠局囑託醫院院長徐林梅氏、以該院址及診療室、非常湫隘、難吸清空氣、不但衛生上有碍、而且與調護病者上、亦許多不便、該院長爲病者講求衛生計、特鳩工在商埠東首、建築診療室五間、內容宏敞、對病者之設備應有盡有、今亦遷移完竣、開始施行工作云、

沙崗子設海浴場

【大連】滿鐵鐵道部旅客課、現向者設立旅客誘致委員會、在計劃一切中、其第一步、對於州外之居住者、使其得享海濱之快樂、即於沙崗、設備海水浴場、關此之準備、十日由關係者、赴現地調查、一方日前研究中之州內日歸旅行之舉、共第一回試驗、先行旅大旅行在二十日云、

匪首北占率部歸順

【南雜木】縣政府及友軍守備隊、本王道主義、加緊宣撫工作、收效甚偉、並因一般匪團、十九係受經濟壓迫而盲從、時爲綱開一面、准予投誠繳械、發給安業証、不究既往、有匪首北占率部下九名、經守備步兵第六大隊附高下中尉、清原縣金叉警務指導官、及七區趙署長、協同努力宣撫之下、而竭誠投降、繳出大槍一支小槍一支、領得安業証、遷善歸農、於本月十一日午前十二時業已辦理完竣、此乃王道之光亦我地方之福也、

西門洞行不得也

【錦州】現正在工事中之西門洞內、因連日之降雨、水均於修個石基土流出、以致通過者、頗爲難行、如門之兩側、不築合階時、每遇天雨、即有斷絕交通之虞云、

守備隊行慰靈祭

【錦州】獨立守備隊岩永第○隊、自本年五月中、出蹚東邊一帶、討伐匪賊、經過二月之久、與匪多次遇戰、卒將匪類肅清凱旋、在討伐期中、爲國戰沒勇士、武功赫赫、靈魂在天、乃於月之十一日午後二時、舉行慰靈祭、以資追悼云、

小學生死於非命

【開原】本邑城內東門裏住戶石某、有一小兒年十餘歲、在清眞小學校讀書、於月之七日在校內操槓上遊戲、作倒掛金鉤之式、正在倒掛之際、有某同學戲嚇之曰『老師來了』、該石生因之失愼墮地、腦海受了振動、當時並未介意、師長亦不知曉、及至午後始覺頭痛、請短假歸家、其家屬並未審查致病原因、即認爲寒症、施以麻寒(即錐針拔罐子)手術、該生經此番背理醫治後、病勢頓呈沈重狀態、旋於當夜斃命、其家長痛子心切、竟至學校取鬧、經校長米榮據實與之理論、該石某自知理曲、乃默然而退、惟查該生之死、純由家屬醫治錯悞所致、該生死於非命、亦云慘矣、

公厠亟宜修繕

【開原】本邑城內、公共厠所、爲數甚少、並多係露天者、値此炎夏暑氣蒸發之際、臭味薰臚、殊碍公共衛生、亟宜設法修繕、以免惡臭流行、而重共衛生云、

副官長公畢回營

【營口】第四旅司令部遲副官長、奉令前赴岫岩、調查某項要公、現已竣事、于月之七日午前十一時、由前方回營、照常視事云、

痔征伐警先鋒…オセロ
痔減膏 痔坐藥
•30 •50 1•00

高級電氣留聲機
遜律彼岸
斯大界之王
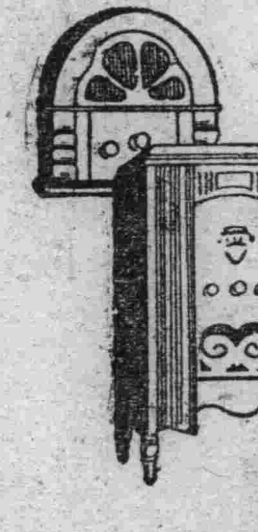
自「四球式」至「八球式」各種俱全
…其他無線電話受信機各種…著名無線電話商店均有出售
本社 東京 大森
山中電機株式會社
新京出張所 新京老松町七番地 電話六五七五番
奉天出張所 奉天加茂町五番地 電話五四七四番
大連出張所 大連伊勢町廿一番地 電話二四七三三番

亞咖罷林此藥戒烟無痛苦難過。急神速。保無洩瀉。精神加倍。潤腸開胃。養血安眠。烟癮深淺。限日戒斷。不再思食。吸用此藥膏戒烟時。照常吸烟。每於吸烟後。隨即吸藥膏(亞咖罷林)一口。不誤公事。照常辦公。請將戒除烟癮日期開列於後。每日吸一烟錢以下者用藥一料七日斷癮每日吸烟二錢以下者用藥二料十四日斷癮每日吸烟三錢以下者用藥三料廿一日斷癮每日吸烟三錢以上者按烟量加藥定能戒絕吸此藥膏後。能使吸者見烟自厭。且烟癮每日大便逐漸降下。不傷元氣。戒後癮斷病除。

亞咖罷林◎各省代銷處 新京泰和祥◎奉天恒濟堂◎營口洪春堂◎哈爾濱協天西藥房◎吉林三益堂◎龍江世界藥房◎安東東益增遠◎黑河寶興隆◎錦州仁濟藥房◎各埠縣鎮均有代銷處◎三江省德慶宏◎熱河廣濟堂◎延吉金泰恒◎函購原班回件◎不加郵費

奉天舘日商營業介紹

奉天商議 輸入組合 商店協會 洋 援

洋品雜貨

洋品雜貨 高等化粧品 一概俱全 商品券發售 (KY) 大和屋洋品店 奉天春日町七 電三〇九四 六三四〇

洋品雜貨 皮鞄製造 旅行用具 (M) 松久號 奉天春日町七 電三七〇一番 振替大連四〇四九

洋品雜貨 各國化粧品 照相機及材料 金十三洋行 奉天春日町三 電二六〇七 振替奉天四〇七

飯食物件

山海珍錯 一概批發 (M) 松田政助商店 奉天松島町七 電三五四〇

內外食料 製造販賣 水垣商店奉天支店 奉天浪速通七 電三一九〇 振替奉天二六五 營業部神戸支店東京

食料雜貨 罐頭洋酒 各種批發 (フ) 福田商店 奉天浪速通七 電(日)二九一六 六五〇九

既製洋服

高等洋服 並附屬品 仕紳淑女 洋貨俱全 神戸屋洋服店 奉天春日町三 電三四二九 振替奉天八四二八

高等洋服 附屬一切 流行新式 幼童服類 橫濱商行 本店奉天春日町一 電六〇九八 支店奉天青葉町二 電六〇九七

超等洋服 製品誠群 鶴屋洋服店 奉天春日町五 電三二一二 振替奉天四八一

陶器磁器

各種瓷器 批發零售 玻璃鍋器 茶具茶葉 川原陶器店 奉天春日町六 電二五二六 振替奉天一六八

各種磁器 批發零售 若尾セトモノ店 奉天春日町七(市場前) 電三一五八

各種磁器 批發零售 村上陶器店 奉天江島町六 電六四五三

打字機

漢文打字機 日本打字機股分有限公司 奉天千代田通三九(國際道路西) 電話五五四四

日文 漢文 打字機 中和洋行 奉天富士町六 電三一〇二番

菅沼自在式(帶玻璃板)漢文打字機 笹屋商會 奉天加茂町六 電三八三一番

無線電匣

最上等遜律彼岸無線電話機發售 和登商行無線電氣部 奉天加茂町四 電四六六九

無線電、電氣留聲機、爲酬謝主顧空前大減價 電文社 奉天富士町五 電六四五九

七欧無線電話機 電氣蓄音機 代理店 (M) 光和洋行 奉天松島町六 電三八四九 振替奉天二二〇

寫眞銅凸版 鐵岩舍

產業與經濟

關滿日經濟共同委員會 經濟協定全文

茲因滿洲國政府及日本國政府、希望爲使滿洲國及日本國間現存之滿日兩國經濟上之依存關係、永遠鞏固海實滿日兩經濟之合理的融合、又因兩國政府、認爲依據大同元年九月十五日、即昭和七年九月十五日蓋印之滿洲國日本國間議定書之主旨、關於滿日兩國互相間重要經濟問題、亦滿日兩國有收充分且緊密共同的實効之必要、

兩國政府決定設置滿日經濟共同委員會、茲協定如左、

第一條 滿日經濟共同委員會設置於滿洲國新京、

第二條 委員會關於滿日兩國經濟之聯繫上重要事項及滿日合辦特殊公司業務之監督上重要事項、須應滿日兩國政府諮詢、向兩國政府具陳其意見、

第三條 滿日兩國政府關於前條事項、須預諮詢委員會、俟有其意見之具陳後辦理之、

第四條 委員會有必要時、關於滿日兩國經濟之合理的金融上一切事項、得向滿日兩國政府建議、

第五條 關於委員會之組織及其運用、依照本協定附屬書所定辦理、

第六條 本協定自簽字之日起實施之、

本協定以漢文及日本文爲正文、漢文原文與日本原文之間遇有解釋不同之處、應以日本文原文爲準、爲此記名兩員、各奉本國政府之正當委任、將本協定簽字蓋印、以昭信守、

康德二年七月十五日

昭和十年七月十五日 於新京繕成本協定二份

關於滿日經濟共同委員會協定附屬書

一、委員會委員以八名爲定數、滿日兩國政府應各任命四名、並互相知照委員有事故時、關於其代理人得經滿洲國國務總理大臣及駐劄滿洲國日本帝國特命全權大使互相協議後、派代理人參加、該代理人以委員之名義行其職務、

此外滿日兩國政府有必要時、得經協議後、各任命同數之臨時委員、

二、議長由委員互選之、

三、委員會設幹事若干名幹事、整理庶務、幹事由滿日兩國政府於隨員中各任命同數、

四、委員會議事以過半數決之、可否同數時、由議長決之、議長不妨以委員資格、加入議決、

五、委員會經滿日兩國政府承認、定其議事規則、

日滿共同經濟委員會 設置經過及使命

【新京】由治安第一主義轉向經濟第一主義之新興滿洲經濟的躍進、因今日簽字於日滿共同經濟委員設置之協定、更形具體化矣、昭和七年九月十五日締結之日滿議定書、確立兩國政治的不可分關係、本協定使融和結合日滿間之接觸面、爲日滿間決定的關鍵、今顧慮設置之經過、該委員會、自建國以來已有設置之必要說、然不逢進行之時期、而該委員會急速設立之原因、悉因南大使來往之重大意義、則該大使、

一、滿洲國與日本爲融合不可分之獨立國、

二、爲謀滿洲經濟結合之強化、

三、滿洲之平時化、

基於以上之三大綱、由治安第一主義、向開發經濟進行而赴任於滿洲、南大使本此主義誘致日滿共同經濟委員會具體化的促進、日滿兩當局、同時開始活動、按南主義之基調、則在日滿兩國之獨立的關係、則非日本之屬國、乃至殖民地附屬地、鑑于滿洲國建國之由來、滿洲國及日本、雖有不可分關係、滿洲國爲完全獨立國、而獨立國之滿洲、於其內政外交、因他國之條約、不受自由制限、故行動及意志、亦爲自由、故日滿兩國、永久融合和親、計經濟結合之強化、則經濟的一體化上、締結兩國行動之規則條約、爲兩國關係必要之事、基於以上之必要、南大使之建言、爲日滿兩當局所容認、廣田外相在閣議經各閣僚之諒解、去年十月下旬、前駐希臘公使川島太郎氏派遣至滿洲國、關於日滿經濟統制、調査具體的研究事項、更於十二月十五日、派東亞局第三課長柳井恒夫氏、關於委員會條約之方式、再度調査、柳課長與日滿當局逐重要協議腹案、同月二十六日回京、銳意草條約案完成、與陸軍商工農林其他之關係各省、亦接洽得成案、該案由事務局提出於日本機關、日滿兩國、俱終了最高機關之議決本日始行簽字、該委員會、今後關稅問題、治外法權、產業資源開發、課稅問題通貨統制問題、移民問題、鐵道經營等、對山積之日滿兩國共礎的經濟統制、以滿日爲一體、所謂一元的統制機關負活動之大使命、

通商擁護法 於十六日閣議附議勅令案

【東京十三日發】爲對加拿大貿易調節起見、政府於十六日閣議決附議通商擁護法發動之勅令案、此次擁護法之發動不但以加拿大爲目的即由日、本全體之貿易調節、及通商擁護見地而決行發動、則對日本貿易超過國諜極端防過策、一律適用該擁護法、據觀該法不祇用於加拿大、且將適用於其他諸國矣、

鮮督府調査 對滿貿易

【京城】朝鮮總督府調査、六月中之對滿貿易、其後亦呈好調、輸出四百六十四萬六百圓、增五萬七千圓、輸入四百五萬四千百圓、減少五十六萬六千圓、差額五十八萬六千四百圓爲出超、上半期累計額、

(單位爲千圓)

	本年	比前年
輸出	一七、一〇八	二、七七六
輸入	一八、一九三	減 四五一
共計	三五、三〇一	二、三二五
入超	一、〇八四	減三、二二七

則入超減三百二十二萬七千圓、該原因爲滿洲特產兇作、

滿洲木材工業會 於吉林設立事務所

爲開發東滿及北滿一帶森林資源起見、去秋以來、各地調査中之日本小樽實業家龜田龍野兩氏、此次以三十萬圓組織滿洲木材工業合資會社、今後即開始開發林業、

柞蠶檢查所

【安東】安東柞蠶檢査所、由六月中旬、開始檢查、現在受檢各縣名如左、安東、蓋平、海城、鳳城、開原、寬甸、莊河、東豐、西豐、岫巖、

匯華銀行 股東總會

大西門裡匯華銀行、五日債權者開始股東總會、財政部由松崎科長出席、討論之結果、有力股東滿洲中央銀行奉天分行、商工銀行中國銀行、交通銀行、與長林堂、張保光等討論之結果、得股東之同意解散、匯華銀行整理委員會、入第二段整理工作、同時另設匯華銀行滿理委員會、任債務並放款之整理、

錦州經濟近況

△麵粉價近誌 【錦州】楊錦本市之各種麵粉行價、日前曾一度提漲、現又漸回、茲將近日各牌麵粉、每袋價目錄左、

兵船三元三角、紅三角三元一角、實船三元三角、紅藍車三元三角五分、仙鶴三元張、龍三元一角、花神三元零五分、三星三元一角五分、綠鈴二元九角五分、

▲錢鈔行市 【錦州】茲將本月十三日錦州市錢鈔行價誌左、

基本幣制額	兌換幣制額
國幣一、〇〇〇	金票一、〇三六
國幣一、五六〇	現洋一、〇〇〇
國幣一、三二五	津字一、〇〇〇
國幣一、三一〇	津字一、〇〇〇

由英國收買機械 設立廣東肥料工廠 廣東政府支出三百萬元

【東京十四日發】據某處接到電、廣東政府此次支出三百萬元、設立政府直營之肥料工廠、現進而爲設立計畫、先開硫安過燐酸之製造、諸機械已由英武羅拿門寶會社以三百萬圓契約收買矣、機械之一部現在業已運到廣東、在英人技師指揮下裝置機械、硫安部門今年底將開始操業、華南地方將來爲日本硫安消費市場多年有望視之地、對日本業者頗受影響不少、

奉天商議主催之 華北經濟視察團出發

奉天商工會議所主催、鐵路總局、滿鐵、國際觀光局後援之華北實業視察團一行(以奉天商議員及在奉商工業者所組織)十五日午後二時由奉出發乘直通列車赴華北矣、一行視察北平天津之經濟狀況後、於二十一日歸奉之予定、再依一行之華北視察、對近時益增緊密之度之滿華經濟提携、更持來一層之好影響、頗堪期待云

倫銀紐約銀均跌

【倫敦十三日發】十日以來回復步調之倫敦銀塊市價、十三日又復抬頭銀收買政策變更說、印度帮、中國帮投機帮再爲出賣、且收買者不動、現物三十片十六分之五、前印三十片半均十六分之十三見跌落、

【紐約十三日發】十三日紐約銀塊市價、因倫敦市價跌落之消息到來、一部發現財務部之銀政策變更說、又復跌落一仙呈示六十七仙四分之三、是爲四月二十二日以來之新跌價格也、

鮮銀產金收買狀況

【京城發】鮮銀之收買產金自昭和七年開始以來、收買產金市價、呈有名無實之感、搬入金年額雖達七十六萬圓、本年因密輸減退等之理由、鮮銀搬入額俄然激增、本年上半期中之鮮銀搬入總額、百七十五萬三千四百九十一瓦、金額五百三十八萬一千七十三圓、五月以降、特呈激增、最近市內市價、比鮮銀建值呈低跌矣、

商務會收支經費 中央飭令編造

中央爲注意各市縣商務會對於商民之征收以及各該會內經費起見、特於日昨分令各省公署、對於各該市縣商務會及各同業公會之最近決算、並元年度事業狀況與章程及會費之征收、飭令轉飭各會編造、以資考核、奉天省公署於奉令後、當於十五日通飭全省各市縣公署轉令各該商務會查照遵造中云、

日滿鋼管會社 主要役員已決定

日滿鋼管株式會社、已決定日本法人、股本定五百萬圓(全額支弁、本社設立於鞍山登記關係書類、已完了手續而事業計畫等、雖未決定、工場地址決佔用三萬二千平方米、渡邊常務現正視察美國鐵鋼業本月底回國各種具体案一俟該氏回來後、繼續協議、主要役員如左、

社長(間島三次)、常務取締役(渡邊新川回重)、監査役(田中榮八郎今泉嘉一郎、)

行市 十六日

中央銀行市單 (七月十五日開市)

滙紐約	三〇弗……分
滙倫敦	一志二片二分一
金票	一〇三圓五〇
鈔票	八三圓五〇
滙上海	七八元〇〇
滙天津	七八元〇〇

條銀金標

倫敦銀塊現行	三〇片一六分五
全 遠期	三〇片一六分一
紐約銀塊行	六七仙四分三
孟買塊銀行	七二盾比一六分五
上海標金午前	
上行	八五二[illegible]
開市	八五〇
三大條	八五二[illegible]五
小條	八四八四三
念開行	……

中外滙兌

	午前	午後
美日滙兌	二九弗一九	
美日滙兌	二九弗八分一	
美國上海滙	三九、三七仙	
上海市匯 買賣	一三三 四分一 / 一三四 四分一	
上海匯 買賣	三九弗一六分一 / 三九弗	
上海英匯 買賣	一先六片八分七 / 一先六片一六分五	
英美滙兌	……	弗…仙
美日滙兌	……	弗…仙
日美滙 買賣	……	弗…分
英國上海滙	……	弗…仙
上海東滙 買賣	一三三 四分之三 / 一三四 四分一	
上海海滙 買賣	三八弗一六分一五 / 三九弗一六分一	
上海英滙 買賣	一先六片八分七 / 一先六片一六分一五	

奉天城內匯兌

國幣匯上海	一、三〇〇
國幣匯中銀	……
現洋匯天津	一、三〇二

	午前	午後
大連匯上海	一〇七圓〇〇 / 一〇六圓九〇 / 一〇六、七五	
大連匯烟台	一〇七圓五〇 / 一〇七圓六〇 / 一〇七圓二〇	
安東滙上海	一三〇圓二〇	……
現大洋換奉洋	……	
國幣換金票	一、〇三六	
鈔票換現大洋	一、二二三	
大洋換現大洋	……	
安中票換滙現洋	一、三一〇	

各地錢鈔

奉天 日站金票對國幣

	午前	午後
開行	九六五〇	九六五〇
下市	九六五〇	九六五五
大價	九六五〇	九六六〇
小價	九六三五	九六五〇
交數	一二万	二万五千

全國幣對金票

九點	一〇三八〇	一點 一〇三、六〇
十點	一〇三七〇	二點 一〇三、七〇
十一點	一〇三七五	三點 一〇三、六〇

鈔票對國幣開行

開行	一二〇九〇	……
下市	一二一二〇	……
大價	一二一二〇	……
小價	一二〇九〇	……
交數	一万	万

同現行

九點	一二一〇〇	一點 一二一〇〇
十點	一二一〇五	二點 一二一〇〇
十一點	一二一〇〇	三點 一二一〇〇

大連 鈔票對金票(近期)

	午前	午後
開行	一二五五〇	一二五六〇
下市	一二五七五	一二五六五
大價	一二五七五	一二五七〇
小價	一二五三五	一二五六〇
交數	一一〇万	六〇万
〇卯	……	……
開行	……	……

同現行(午前)

九點	一二五七五	一點 一二五六〇
十點	一二五八五	二點 一二五七五
十一點	一二五八五	三點 一二五七五
交數	万	万

鈔票對小洋票開行 / 國現鈔票兌洋行: 一〇六九〇 / 一二六〇〇

安東 國幣對金票

	午前	午後
開	一〇三八〇	一〇三八〇
下市	一〇三八〇	……
遠期開	……	……
下市	一〇三八〇	

開原 金票對國幣現行

	午前	午後
九點	一〇三九〇	一點 一〇三九〇
十點	一〇三九〇	二點 一〇三九〇
十一點	一〇三九〇	三點 一〇三九〇

新京 (午前)

	午前	午後
鈔票對金票	一二五六	一二五六
匯票對金票	一〇三六〇	一〇二六〇
國幣對鈔票	八二五〇	八二九〇

哈埠 國幣對金票現

	午前	午後
十一點	一〇三五五	二點 一〇三四五
十二點	一〇三五五	三點 一〇三四五

各地豆糧

奉天市豆糧行

大豆	一、五五	糜子	九〇〇
豆餅	一、五三	粘子	一、四〇
豆油	一、四〇	大麥	〇、九〇
小豆	一、四〇	小麥	一、四〇
白小豆	一、二五	高粱	一、五〇
紅小豆	一、二三	包米	二、七〇
青豆	一、七〇	粳米	二、一〇
綠豆	一、二〇	元米	二、六三
黃豆	一、四〇	小米	一、四〇
芝麻	一、一五	江米	二、一五
豌豆	一、〇〇	稻米	三、三〇
穀子	一、二〇	稗米	一、八〇
谷子	一、二〇	糯米	二、〇〇
蕎子	〇、六〇	芝蔴	二、七〇

大連 大豆(一百斤)鈔票價

現帶袋	三九六	……
帶袋	……	
七月底	三九八	……
八月底	四〇四	……
九月底	四〇三	……
十月底	三八八	……
十一月底	三七八	……

豆餅(一塊)鈔票價 午前(開行) 午後(開行)

現行	一二七五	……
七月半	一二五五	……
八月半	一二五〇	……
九月半	一二五〇	……
十月半	……	……
十一月半	……	……

豆油(一箱)鈔票價 午前(開行) 午後(開行)

現行	一一六五	……
七月半	一一七五	……
十一月半	……	……

高粱(百斤、鈔票價) 午前(開行) 午後(開行)

大連麻袋(一枚金票價)

現行	三、三三
六月底	三、二九
八月底	三、三〇
九月底	三、一七
十月底	二、九四
十二月底	二、八三

現貨 三八二 / 二月底 / 十二月 / 交數 万

新京 大豆、一石鈔票價 午前 午後

現	……	……
交數	万	万

高粱(一石、鈔票價) 現午前(開行) 午後(開行)

六月底	……	……
七月底	……	……
九月底	……	……

哈埠 大豆壹兩特價國幣 午前開行 午後開行

七月半	〇八一〇	
八月半	〇八二五	〇八五二五
九月半	〇八〇五	〇八三五

小麥(全上) 午前(開行) 午後(開行)

七月半	一一六〇	一一七五
八月半	一一七〇	
九月半	一一四〇	一一七〇

國外商品

美國花(一磅) 五十錢(仙)

七月期	一一仙九八
九月期	一一仙六五
十月期	一一仙六四
十二月期	一一仙六三
一月期	一一仙六四
三月期	一一仙六八
現行	一二仙三五

印度棉花(一圓)錢(點)

雜吉印	二三九	留比
奧謙吉印	二一八	留比
高穆印	一四七	留比

阪大棉花 大阪三品(棉紗)(壹拚)合價

	午前(開行)	午後(開行)
近期	六二八〇	遠期 六一四〇
七月底	二〇七〇	二〇五一〇
八月底	二〇六〇	二〇五八〇
九月底	二〇三〇	二〇五五〇
十月底	二〇六〇	二〇五〇〇
十一月底	二〇四〇	二〇三八〇
十二月底	二〇〇九〇	二〇三三〇
一月底	二〇三六〇	二〇三〇〇

大阪紡織行

上行	六五五	六四五
下入	一七六八	二〇一〇〇
飯油	四七二	二〇八〇

日米		
横濱生糸	近期 六二〇	現貨 六二五
午後	近期	五九四 / 五九三
東京豆糖	近期 六一一	六一八
月底	二六五	下 八八
月底		二六五

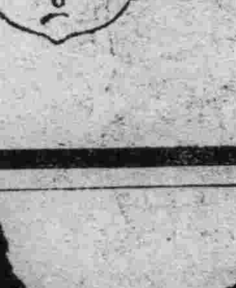

鎮痛止痒! 夏天最寶貴的外用塗搽驗藥

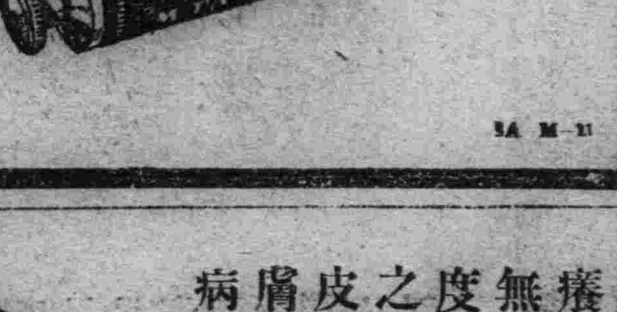

本劑乃以數種之高貴葯煉成潔白色膏、其氣寘芳香力强。凡對一切之疼痛、搔痒、將此一搽、無不立奏神効。尤其是夏天被蜂蚊螫刺、或毒蟲咬傷之時如備有靈驗的「撒隻美知爾」一筒、則可以救急、消炎息事。其他如消炎解毒亦可用之、誠爲家庭中不可不備之靈藥也。

撒隻美知爾

サロメチール

蚊蟲毒蟲螫刺皮膚痒症……

若遭螫刺咬傷、將此一搽、立能殺菌消毒鎮痛止痒。尤於夏季之蚊虫・蜂・蚤・臭蟲以及其他毒蟲類之螫刺搔痒等皆有奇効。又用之於毒蕁疹、痒疹等可以止痒而得安眠故爲皮膚科之頗貴重者也。

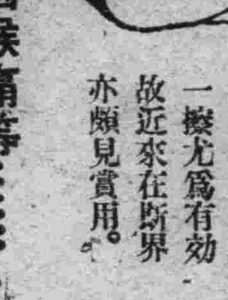

運動競技・職務疲勞等……

於洗澡後塗擦本劑、然後就寢、翌朝當見心神清爽、眼開笑逐、凡百疲勞頓歸無何有之鄉矣。尤其是運動競技家之蹉跌打撲或頓挫手足之時、立即一擦尤爲有効故近來在斯界亦頗見賞用。

頭痛・牙痛・咽喉痛等……

本劑不止限於風濕骨痛、神經痛、關節炎等、即凡男婦老幼之頭痛・牙痛・咽喉痛亦均有著効。若頭痛時、則將「撒隻美知爾」擦於鬢角或額部、牙痛則擦於頰部、咽喉痛則於頸部、立能由滲透作用而逞著効、一切疼痛無不頓消。」

各藥店均有出售 定價 日金五十錢 日金一圓 日金二圓五十錢

東京市日本橋區本町 株式會社 田邊元三郎商店

SA M-11

搔癢無度之皮膚病

水癬・狗皮癬・陰囊癬

汗斑等請一加嘗試

皮膚恰劑

(皮膚チャージ)

滲透療法之威力

不汚、不穢、不痛、而早奏卓效、若夫臉上手腳指頭上、大腿裡搔癢無度、所生之水癬、陰囊癬狗皮癬、汗斑、癜瘋以及受臭蟲、蚊子、跳蚤、毒蟲之毒害、少而疙瘩或剃頭後之沾染、全身搔癢生出疙瘩等、擦上本藥無不見效、外用藥效力之良否、盡人皆知、決非謊言、請試買一瓶而評判之!

定價二角(三角五角一圓全身用)實惠大瓶五圓也

東京神田花房町株式會社山崎帝國堂振替東京一四六七番、電話下谷四〇三三番各地著名藥房皆有出售

對於人畜、絕無危害
强力殺虫劑!!

殺盡飛行的蠅與蚊

亞蘇殺虫藥水

アース

日.英.法.意. 特許專賣

亞蘇殺虫 効力偉大
用法簡便 不損衣物
氣味芳香 遇火安全
且對人畜 毫無危害

「亞蘇」有强之殺虫力、專殺滅蠅・蚤・臭虫・壁蝨・虱・毛虱・油虫・蛾・蜘蛛等並剷除其他等害虫、對於人畜、絕無危害、而且氣味芳香馥郁、誠爲家庭必備之殺虫劑也、歡迎購買試用、

全滿各葯房及百貨店葯品部均有代售

海外代理店 三井洋行 三井物產株式會社

製造元 亞蘇達姆寶 株式會社木村製藥所

AE—1

第威德補腎丸有再造之功力

腎臟虛弱最易致病第威德補腎丸爲補腎聖藥欲得康健之基礎者非服此丸不可按此丸有再造之功力

康健之基礎

清血消毒常保青春

說唱 **八僊緣**

特價國幣二角五分

本書在通俗彈詞裡是最警拔的一編傑作大約著書時代總在同治年間可惜刊本久絕本書依據抄寫本曾連載本報經儒丐先生加以校閱把魯魚亥豕的地方改正了不少方始能讀本社因應讀者的要求特印單本裝訂美麗印刷精良刻已出書特價國幣二角五分書印無多購者從速

本社分社及各書店均有代售

盛京時報營業部啓

天下一品

萬

萬字老牌醬油

日本國之一年間醬油釀造額四百萬石
本工場是日本最大工場釀造最優醬油
本工場一年間醬油釀造額六拾萬石

資本金參千萬圓
野田醬油株式會社奉天出張所
奉天宇治町六番地
電話二六九七番

BIOFERMIN

腸疾患治療及豫防劑

表飛鳴

主治

腸炎 醱酵性瀉痢
乳兒綠便 小兒瀉痢
消化不良 常習便秘
營養不良 鼓腸等

腸炎的主因、大抵爲腸內的有害腐敗以及異常醱酵、乳兒綠便與小兒瀉痢、大抵是起因於腸內有害細菌的作用、消化不良及常習便秘等々、乃由腸的機能變調所致、是以欲治以上諸症、定須殺滅腸內有害細菌、調理腸的機能、方得最合理的治療効果。

—殺滅腸內害菌—
—調理腸的機能—
—輔助食物消化—

表飛鳴中含有强力乳酸菌、在腸內得產生乳酸、以殺滅有害細菌、而制止有害腐敗以及異常醱酵、並可調理腸的機能、促進腸的蠕動、以整飭便通、故對於上述種々腸的疾患、確係最自然而最合理的治療及豫防劑。又表飛鳴中兼含甲乙兩種糖化菌、能消化澱粉與蛋白質、以輔助腸的消化、同時且得供給養分於乳酸菌、以增進乳酸菌的治療作用。

【價格】
粉劑 二〇瓦（九〇錢） 一〇〇瓦（二圓四〇錢） 五〇〇瓦（八圓）
片劑 五〇片（五五錢） 一五〇片（一圓九〇錢） 五〇〇片（四圓五〇錢）
（服法）一日三次、粉劑每次半瓦、片劑每次三片。

日本大阪市東區道修町 武田長兵衛商店股份有限公司
奉天出張所 奉天松島町二十番地

34-178(O)

看舊戲、聽鼓書、念小說、這三件事、都是很好的消遣、但是看久了、聽長了、念完了、就覺掃興、惟獨味の素、倘若用牠作羹、炒菜燉肉、那是永遠好吃、也令人永遠愛牠呢！所以可稱牠爲我們必需之品。

調味精粉

味の素

（味之素）